盛京時報

大正十五年二月八日

◎本報價目◎ 每張銅幣八枚 每月現大洋八角
▲外埠連郵價目 每月現大洋九角 半年現大洋五圓貳角五分 全年現大洋拾圓
▲告白刊資 一行五號字十五字起碼 刊資一日每行現大洋壹圓 長期另議

發行人 宮川貫作 編輯人 菊池貞二 印刷人 石原庄太郎 發行所 盛京時報社 盛京時報支社 盛京時報支社

休刊中日祝祝大典 從舊十二月廿六日

法統運動近況

議員方面主張尚未一致 軍人方面張正分頭接洽

北京三日特訊。近來恢復法統。舊國會復活之聲浪。高唱入雲。在京舊國會議員之前赴天津者。亦屬不少。昨日據由津回京之某議員談稱。關於議員自由集會。已得天津之孫岳。北京之鹿鍾麟等之諒解默許。而開會地點。亦已擬定先在天津。唯在津議員。及其他政客中。尚有種種主張。

▲甲派 黎元洪復位。同時恢復張紹曾內閣。

▲乙派 黎元洪名義上使其復位。即以總統令張紹曾內閣攝閣。而在黎氏本人。事實上則並不出山。

▲丙派 使黎元洪復職。補足八十三日之任期。俟其任期滿足後。即議政權於張內閣。而黎氏亦就此下野。

以上各說。皆尚未見其意見之一致。又主張護法之張紹曾。對於主張護憲之吳佩孚。最近曾派遣代表往漢。要求吳佩孚讓步。其所說內容。以(本人)張氏若果由護法而得東國政亦可以得國民軍之援助。今若強欲貫通護憲。則於收拾時局一層。必更覺困難云云。

天津二日電通電云。張紹曾所主張召集之非常國會及恢復法統問題。雖似將具體呈現。但實際上尚無立行召集之必要。蓋若吳佩孚之計畫果得順利進行。則上述問題自可望其實行。然一般觀測。此次非常國會縱行召集。亦決不能在舊歷正月以前云。

又據津訊。張學良致電張紹曾。贊成恢復法統。并請其出而主持。中有定亂扶危無逾於此。當竭駑駘惟命是從之語云。政學系首領李根源。已於日前致電黎黃陂。謂本人定一月廿九日由滬搭海輪北上。如不變更行期。計程現已抵津。當此張繼閣與黎復位之聲浪互相起落之時。李氏突來天津。亦大堪注意云。

分處辦事

張紹曾氏之護法主張。日來進行甚急。自分派代表分赴漢口奉天張家口南京各處接洽後。各方今日(二日)均有覆電到津。大致均表贊同。而張宗昌李景林孫傳芳且亦各派代表。至于漢口方面護憲派分子。即派黃明新爲代表。以上各代表。均已先後抵津。分寓息游別墅。國民飯店。德義樓各處。張宅昨已開始分處辦事。計分五處。(一)外交處 前外交總長黃郛擔任之。關於外人接費事項。(二)財政處 前財政總長陳錦濤擔任之。關於籌劃經費事項。(三)交際處 前國務院秘書長呂均擔任之。關於招待各方代表及接洽議員事項。(四)文書處 憲法起草委員會委員柯逸擔任之。關於來往一切文書電報之起草事項。(五)庶務處 前財政次長賀德霖擔任之。關於議員津貼。代表盤川。及一切會計事項。

至招納議員則不分界限。舉凡拒賄選賄選民八民六等分子。一概羅致。俾使湊成多數。惟聞吳佩孚則尚以護憲爲言。其疏通方法。恐須大費手續也。

派別複雜

議員政客自身。則派別紛歧。莫衷一是。京中固有護法拒賄兩派結合。擬在京集會之運動。聲言擯除賄選分子。津地則又有拒賄與賄選兩派聯絡之跡象。主在津開會。勢亦拒絕民八護法分子之加入。步調不相同。擠陣轉加甚。對政治究主用何法收拾。現尚漫無頭緒。即使同軌共趨。而爭執復雜之致云。

又聞在京民八分子拒賄議員。近日亦異常活動。已推舉議員謝英伯與王寵惠交涉讓出參議院舊址。爲非常會議開議地點。王以尚未就法大校長辭。現擬如法大不允。則改以參政院爲會址云。

許主聯省

昨日(二日)上午十一時。有某君晉謁許世英。叩其對於恢復法統之意見。許比謂時局

至於今日。糾紛程度。總算達於極點。各方羣起圖謀所以解決之方法。用意良善。最近之唱恢復法統說者。其處心積慮。無非欲以法律之精神與正義。來解決時局。此種辦法。立意甚善。惟臨時政府。產生於前年之革命。內閣成立。又根據臨時政府制。當成立之始。即擬召集各省法團代表與實力派代表。開聯省會議。修正國民會議條例。并研究解決政治法律之各問題。其間因種種關係。致政策未克實現。今後仍擬賡續做去。完成工作。至是否能達到目的。則聽之將來。恢復法統之說。在京津漢各處。確有一部分人爲各別之主張。結果如何。不能預定。然現政府總以爲解決國是。當本之國民公意。以行之云云。

推唐紹儀

聞張作霖。吳佩孚。孫傳芳。仍有相當聯絡。至對於政治計畫。第一步以張紹曾攝政。第二步選大總統。至大總統之候補者。長江方面推唐紹儀。因武人須解兵權一年後始能當選。已成全國人之公意。故吳首先犧牲此席。張氏亦表示聽國會自由選舉。毫無成見。又此事與上海方面之民黨大結合有關。現擁唐者已推民黨某要人來京。寓東方飯店。即係與各方討論進行辦法。聞對于選舉已有大概計畫。故將來總統。以唐爲最有望云。

對國條件

維民社報告。張紹曾以其恢復法統之計畫。竭力疏通國民軍請予贊助。提出種種交換條件。就中在張氏方面認爲最關重要者。爲恢復法統之計畫。若能得國民軍之贊助而實現。則張可以保證其本人必能使吳佩孚撤退鄂軍。中止攻豫。并使吳佩孚與國民軍成立妥協云云。

吳馮將成立妥協說

天津傳說之四項條件

天津特訊。吳景濂秘密來津。有在英界十四號路說。亦有否認其事者。吳系要人。原期近日聚集天津。已有來者。此舉蓋根據馮玉祥之計劃。由鹿鍾麟與蔣方震間已進行商議。復由張紹曾之斡旋。馮玉祥與吳佩孚之間。已擬及妥協之條件如下。

第一 馮方須促成吳佩孚入北京之空氣。并援助其入京。但吳除帶三千衛隊而外。不多帶軍隊。

第二 以吳佩孚入京之機會。恢復舊國會與張紹曾內閣。其時機大約以舊正月爲標準。至大總統對於黎元洪復職一事。諸方面之空氣。已漸次成熟。或即使其擔任。擁戴形式上先使曹錕辭職。則由多數議員之意見決之。

第三 國民二三軍。不阻碍吳佩孚之北上。但湖北軍之入河南者。其數則以三萬爲限。

第四 不更動各軍有關係之要人位置。然一方馮玉祥。亦由張紹曾介紹於許蘭洲王占元鮑貴卿等。又聞張對於由東及奉天方面。似已開始運動和平。現在灤州昌黎與奉軍相對峙之國民軍。亦謂以軍隊之意。對於奉軍竭力主張和平云。

庫券尚未完全決定

北京訊云。許世英爲發行國庫券問題。於昨夜宴請銀行界各要人。因人數仍未到齊。結果僅決定一原則。至年關前三天。無論如何。由各方合湊百萬。爲政府過年。庫券遲早仍候各銀行一致舉辦。許允將庫券條例修改。以期有利於銀行。聞發行總額爲八百萬元。利息八厘。六年還本。先扣利息兩年第三年起還本七扣發行。由安格聯保管。中交兩行承售。即以此先發預約券。交各銀行。即出墊款以救政府之急云。又(一日)晚七時許世英在西城宴請銀行界。商發行庫券事件。銀界各要人。到者甚眾。席間許提出修改後之條例。內容與昨日嚴據在銀公會報告者完全相同。大眾對此。當提出二點。(一)二年內不付息。與向來慣例及市面情形。不甚符合。仍要求即時起付息。(二)庫券總額原爲八百萬。眾意爲數甚巨。市面上恐不易流通。認爲尚有商量餘地。關於此點尚未決定云。

張之江努力擁段

天津特訊。張之江之擁段。日下已漸次成爲赤誠。而對於最近孫岳之表示辭意。其所主張者。亦以按之目下內外形勢。吾儕實不能顧及一身之利害。而決進退。且國三軍與一軍。始終一致。殊不能不出於擁段。以救目下之危機。」等語。又據由熱河都統宋哲元致張之江信稱。近有薛秉桂題之殺軍。自前年失敗後。不欲投降於奉天。並不願遁入綠林。於是聚集約有一萬五千人。推劉某爲首領。向予要求三十萬元。且請歸入國民軍云云。張之江接此報告後。急派其參謀長。至執政府軍事廳交涉。且瀝陳擁段之赤誠。當時由軍事廳支出三十萬元。遂決定收編該軍云。

法界罷工

京訊北京大理院與高地審檢各廳因欠薪過鉅。擬大舉聯合罷工各節已略誌昨日本報。北京電訊。茲續接京函云。司法五廳一院。因欠薪過鉅。早經醞釀罷工。後經司法當局曉以大義。謂影響收回法權前途甚大。不可以罷工爲手段。而與外人以藉口云云。並允發薪維持。於是罷工之聲遂息。不意中央政費竭蹶。所發欠薪。未能滿足法界人員之願。日前又聯名向司法當局要求除歷年內發給欠薪三個月。以資維持。並請於二月二日以前。爲確實之答覆。否則一致罷工。前日馬法長召集大理院長及五廳長再三交涉。只允一個月。本人當極力籌措。年內必可辦到一個半月云云。五廳一院人員。經各長官報告後。咸稱不滿。並認馬氏此種答覆。不甚確切。當於前日議決。如二日法長不能允許發給三個月薪金。決繼續前議一致罷工。並聞此次各國調查我國法權委員。因我國法官俸給。較各國清苦。今且欠薪纍纍。頗爲懷疑。法官之生活。如何得以維持。各國委員曾對王寵惠……聞有因此疑及中國法官有不得不靠不正當之收入。維持生活者。京內各廳法官探悉各國委員此種心理。於半月以前。豫發生陰歷臘月二十以前發欠薪三個月。及就請稅項下指定司法經費的欵兩種運動。此事醞釀久。而政府當局。則毫未加以注意。對於法界全體之要求。並無確實辦法。大理院總檢廳及京師高地審檢四廳法官。乃全體簽字罷工。以促政府之注意云。

法權委員參觀

京訊。法權會議。各國委員。根據上次大會議中之決定。於前日(一日)上午十點。參觀本京各監獄。下午參觀大理院。及高地察檢四廳。屆時首徑第一監獄參觀。各國委員全到。我國方面引導者。有全權代表王寵惠。法權討論會會長張耀曾。法權籌備委員會正處長鄭天錫。招待股黃國恩吳志廉徐超侯陳斯銳等十餘人。第一監獄參觀後。即繼續參觀第二監獄。參觀時之情形。由各國委員隨意詢問犯人在監獄中之狀況。有兩俄國犯人。亦曾被詢問。各代表參觀結果。極爲滿意。第二監獄參觀後。由代表團中之某國代表。宴請午餐。午餐後。下午二時。參觀各級法庭。先至大理院。在大理院中視察一編。略有詢問即出。出大理院後。參觀高等審判廳與高等檢察廳。在審判廳參觀時。時值審問某刑事案件。各國代表。即入旁聽席旁聽。直至五點。始出高審廳至地方審判及檢察兩廳參觀。至六時餘。參觀始畢。聞各國代表。對午後參觀各處亦表示滿意。昨日(二日)上午十時。仍在居仁堂開會。討論我國之商法法典。至上次討論刑法部分時。提出疑問者。惟法國代表發言最多。所問者大要爲違警律一部分。此外對於刑法總則。亦略提出疑點。經我國代表王寵惠之逐一解釋後。即無他言。認爲滿意云。

靳張和議

後之魯局

魯訊近日各方喧傳。靳張和議成立後。靳雲鶚有率師攻豫之說。此非不爲無因。據外訊。吳佩孚之原來計劃。原係以張治公攻豫西。靳雲鶚攻豫東。以牽制豫軍南下。惟靳在兗州。以田維勤之介紹。曾與田玉潔李紀才訂有新約。即豫軍以濟寧曹州一帶。讓與靳部。靳不得犯豫。田維勤在靳李之間。頗具力量。靳若攻豫一則田必反對。再則亦恐蘇軍乘襲其後。故靳部東進之說。或難實現。至歸野方面。有田玉潔一師。及鄆城有李紀才一旅。曹州方面。並有吳長植張培榮兩殘部。其他原來入豫軍隊。均退考城歸德。當尚可抵禦也。又說魯北戰事。國民軍原取守勢。現因魯南張靳和議成立。恐其襲攻保大。決改爲攻勢。劉繼邦旅。馬吉第旅。均由青縣開往東光。一軍方面。聞決編四個混成旅南下助戰。關係在張之江李鳴鐘。二人部下抽調。並派一將領前往。助鄧寶珊指揮一切云。

廣告

冬令服百齡機之功效

(一)有禦寒之功效。血虧之人。體溫低降。入冬格外怕冷。服百齡機能滋養血液。加速循環作用。增高體溫。不畏嚴寒。

(二)有潤膚之功效。一入冬令。肌膚易受刺戟。服百齡機能營養皮脂線分泌油質以潤肌膚。

(三)有安眠之功效。操勞之人。用腦過度。入冬夜長衾冷。睡後往往失眠。服百齡機能滋補腦脊髓。調和腦充血與腦貧血。腦筋健強。自得酣睡。

(四)有壯身之功效。飲食爲人身之滋養料。食量小者身體必瘦。服百齡機能健脾開胃。助長消化作用。增多食量。身體肥壯。

(五)有潤肺之功效。身體虧耗之人。外邪易襲。入冬易患傷風咳嗽。乃肺虛之徵兆。服百齡機能調護營養。滋潤肺經。使風寒無由侵襲。

(六)有保腎之功效。腎虛之人。往往腰酸背痛。入冬。穿厚衣。更易觸發背脊痛。服百齡機能滋補腎臟。強健筋骨。腰背痠痛之患自絕。

(七)有種子之功效。先天失養。後天斷喪之人。精氣兩虧。難延嗣續。服百齡機能兼補陰陽。固命精髓。種子毓麟。可保左券。

(八)有調經之功效。婦女身體虛弱。往往月經不調。難期受孕。服百齡機能補身壯體。增多生子。容易得胎。

百齡機價目 均按現大洋計算
小瓶一元 每打十元
大瓶二元 每打廿元
總發行所 上海愛多亞路
分發行所 奉天大西邊門外
九福公司
各省埠各藥房均有發售

利亞內服六零六

花柳惡毒最能戕生校書情話適足逸興祇圖作樂溫柔鄉未暇顧及毒入血良可懼也自六零六藥針發明後活人無算然對於靜脉細小或婦女及體弱怕疼之人尚難施用敝號有鑒於此故特製此內服六零六一種以補注射之缺欠而荐國人於壽域也此藥主治梅毒性痂瘡斑點喉鼻潰爛筋骨疼痛升天歸後瘰癧結核髮脫指落以及曾經注射而不效者莫不藥到病痊永無後患每瓶現洋一元

奉天小西關大井沿
利亞大藥房謹啓

青島 上海行(滿鐵航路船)
▲榊丸 二月十三日
▲大連丸 二月八日
▲西京丸 二月十五日
天津行
▲長平丸 二月九日
▲天潮丸 二月十一日
龍口行(往復共 旅順不行)
▲龍平丸 二月九日
大阪 神戶行
▲長順丸
專屬荷客取扱店
大連汽船株式會社 電話(代表)四一八五番(番號)
監部通 吾妻橋 亘 丸二商會 電話 江八八八 四二六四番

淋

淋濁一症在男子發於尿道在女子發於子宮此症感受風寒或房勞過度得病之由而不同也倘日久失治諸症生焉本藥房現由滬上購到淋病新藥奏效如神名曰殺菌止淋丸專能殺菌解毒清淋濁去……無論何種淋症均能立效輕者一星期全愈重者兩星期除根誠爲世界獨一治淋之聖藥也

定價一日量六粒奉票四十二粒小洋三元外埠函購加郵費三角

○代售處安東財神廟街永祥泰哈爾濱道外北大街公和利吉林前魚行大街鍵發德長春三馬路新華齋營口老爺閣西東順昌大連西崗恒順裕錦縣南街興華石印局鐵嶺西門裡新華書局遼陽天鉦成岫岩福慶成蓋平元興隔四平街雙合成通遼縣大來當法庫西街林勝德本溪隔順增開原驛全盛永公主嶺河南街長記江省瑞林祥○○總售處奉天大西門北雙關外

英文大藥房

洮昂鐵路工程局標採砂礫廣告

爲廣告事本路爲採取砂礫鋪路基擬由民國十五年四月一日起在洮安車站本路用地境內採取砂礫十五萬立方米突無論中外人等如有力承辦願行標採者可逕向洮南本局工程科領取砂礫採取規則書及標單同時並應繳納投標費奉大洋二十元如有函索該項規則書及標單者須先匯繳標單費然後由局運行寄去定於二月十五日午前十時在洮南本局工務科當眾開標如遠處以函投遞者務將標函封固於開標前一日寄到過期無效特此廣告

洮昂鐵路工程局

敝店特製各種俄國菓品以備

敬者舊歷年關在邇各界餽送酬答之需素蒙惠顧今定於新歷一月一日起將各種生菓子及乾菓子特別廉價以酬諸君之雅意

生菓子類、一個原價六錢、廉價五錢、真正上等俄國糖一分頭、約十兩餘、原價三十錢、廉價二十七錢、以上皆係廉價販賣

(乾菓子類、面包片、餅乾、扣扣糖、水菓糖牛奶糖、鷄子糖、各種紙包帶餡)糖及其他各種俄國菓子無不俱備所有菓品全係聘請俄國名都莫斯克之俄人師匠親自揀選精美原料而製成並能包做慶祝所用菓品上飾彩色仰祈各界諸君惠臨試購無任歡迎之至

哈爾濱偉格多利亞製菓會社奉天支店
各種俄國菓子製造處
偉格多利亞號
奉天浪速通十一番地市場正門角 日本電話一八二一番

安東分社啓事

敬啓者敝號分社現聘張書田君爲訪員專辦一切稿件並招登廣告及銷報各事恐未週知特此佈聞

安東盛京時報分館啓

奉天同義合綢緞呢絨布莊廣告

本號例逢冬季即將應時諸貨採運齊備敬待各界採擇如新到絲絨毛織電閃綢緞顧綉服裝旅具等貨花新色艷應有盡有無不俱備倘蒙賜顧價値無不克己從廉如外埠函購郵寄便利決不致悞裹皮郵費一概讓免

代理(雷允上六神丸 獨秘玉樹神丸)
中國電話(綢緞部四九七 批發部四九九)服部軍五〇〇

招生

滿鐵 遼陽商業學校

宗旨 本校以授中等商業教育養成實業人材爲目的
年限 三箇年卒業
報名 至陽歷三月九日(陰歷一月二十一日)爲止
考期 陽歷三月五日六日兩日
考目 須繳本人當年小像片無者不得入場 第一學年國文算術高級國民學校畢業程度 第二學年國文算術日語公學堂高級畢業程度
入學特典 第一學年約六十名第二學年約四十名 一概不收學費學生歸家或旅行時均給半票 本校有寄宿舍學生自備膳費外所有費用均由本校擔任畢業時送入銀行公司任事
備考 欲詳悉本校規則可向南滿車站各機關或本校及畢業生等詢問若函詢時可隨寄郵票二分無者恕不答覆

奉天老天合綢緞呢絨布莊廣告

啓者本號創設自今已歷二百餘年尚辦蘇杭維新綢緞平金顧綉禮服襖裙呢絨嗶嘰旅行器具閨閣化妝用品江西磁器各國洋貨一概俱全代理百代公司留聲機器各種唱片青年電影並做各界時式衣服定期不悞諸貨定價無不克已倘蒙賜顧無任歡迎

中國電話 樓上三九六號 樓下二九八號
日本電話一千一百八十一番

老天合絲房主人謹啓

敬啓者長春三道街口天德復藥局生理原係伊通縣街天德合分設百有餘年現已荒閉所有房產舖墊貨物及外欠內貨賬並天德堂號區均行出兌歸東魏麟閣管業茲將更改天德恒字號開始營業其該號內欠外債務賬目悉歸天德合執事武仲選清理與歸東等無涉如與該有往來情事逕向天德合接洽可也特此聲明

長春天德恒執事人趙明五謹白

奉省商業銀行招股廣告

本行原額股本奉小洋二百萬元業經收進一百五十五萬餘元擬再續招股百元應存三十二元之譜除舊股東以所領股息紅利入股不加公積金外凡新入股者每股百元附加公積金二十五元新舊股一律享同等權利以昭平允望 紳商各界新舊股東惠顧投資敝行不勝歡迎之至收股處奉天總行哈爾濱長春開原西安西豐山城鎮遼源洮南新民錦縣各分行以及本行董事會均可接洽以資便利特佈

奉天省城大西門裡
商業銀行經理田國鈞謹啓
中電話 六一五 六二五號
日電話 四〇八 五四五番

中外要電

吳蕭齊聲討馮玉祥 (六日發 漢口專電)
吳佩孚蕭耀南齊燮元聯名通電討馮略謂馮玉祥宣言下野至再至三今尙盤據平地泉陰結赤黨利用邪教繼續軍事行動擾亂中央政局罪狀彰著應爲國聲討云云

豫岳宣言討吳佩孚 (六日發 北京專電)
岳維峻通電列舉吳佩孚罪狀檄討謀豫行動宣言爲國除賊

查獲暗殺奉派團體 (五日發 青島專電)
此間當局前于三日逮捕共產黨員十人現經訊明係暗殺張作霖李景林張宗昌敢死團之陰謀

意館會議決議事項 (六日發 北京專電)
各國公使及司令官五日在意使館之會議其決議事項現經查明如下
一、京奉路守備區域將京津間之一部份歸意軍担任
二、將來京津間倘或發生事變時即當運輸武裝列車
三、大沽砲台問題當由外團嚴重抗議

西園寺公病勢悲觀 (六日發 東京專電)
現在興津之西園寺公昨日曾散步於農園詎知夜間體溫發熱直至六日正午竟達三十九度五分之高當經北村博士診脈率未斷定病名形勢較爲危險

德總統宣言軍事權 (六日發 伯林來電)
德大統領興典保將軍現將軍事統率權宣言略云德國軍權直接隸屬大統領國防大臣統率之軍司令官則爲國防大臣之諮問官

日使演說列強對華 (一日發 紐約來電)
駐美日大使松平恒雄於美國亞細亞協會歡迎宴席間演說云日本切望中國能脫出其今日之分離狀態進而統一全境對於此種新發展日本不惟無所損失而所得反甚多日本時時遂行其不干涉中國政策云云松氏復稱日本正與列强協作應付中國苟列强復演前此互爭雄長之局面各國必皆受其害即中國亦難幸免

哥龍撤兵情形續訊 (卅一日發 瑙恩來電)
英國旗幟在哥龍撤下時觀衆竟達十萬人警察甚難維持秩序英國司令部所在地之艾克塞索飯店前有林肯縣軍營之軍官兵卒二百人守衛午後三時司令官下一命令將英旗撤下樂隊遂奏「上帝救王」之國歌軍隊均舉槍致敬此種感想時期均認爲德國自主之朕兆致使群衆歡呼云又倫敦電最後之協約國軍隊均於本日撤退哥龍區域此項撤兵係照協約國規定日期實行者英國軍隊在佔領時期內之行動極有秩序且對德人禮遇極週德人對之多表敬意英國旗幟係於昨日撤下者觀察報對於此舉評論云第一區域現已自主吾人不勝歡欣此實爲羅加諾條約功用之一証英外長張伯倫之遊巴黎又爲一種証據証明羅加諾未忘且其精神現猶存在張氏前對法國友朋會演說時盡力主張歐洲國家之改造因德國現已加入範圍必須推廣德人自有相當之理由期望合作之政策不受他國政府失敗之影響以期所有成功云云

同交會決與政友併合
(東京六日專電)同交會決計與政友會併合現已任定進行委員

可決德班商約
(柏林六日來電)德通商委員會現將對西班牙通商協定案可決通過

田中總裁訪首相
(東京六日專電)政友會田中總裁于今早訪若槻首相

勞働法案提交議會
(東京六日專電)勞働組合法案准于明日提交議會

國際商會定期開會
(柏林六日來電)國際商業會議定于五月二十五日在倫敦正式開會德國代表殆爲費有麥爾氏

佐分利局長首途赴京
(東京六日專電)佐分利通商局長定于七日晚首途前往北京

阿孟仙病勢危險
(羅斯安謝爾五日來電)有名探險家阿孟仙氏現患肺炎勢頗危險

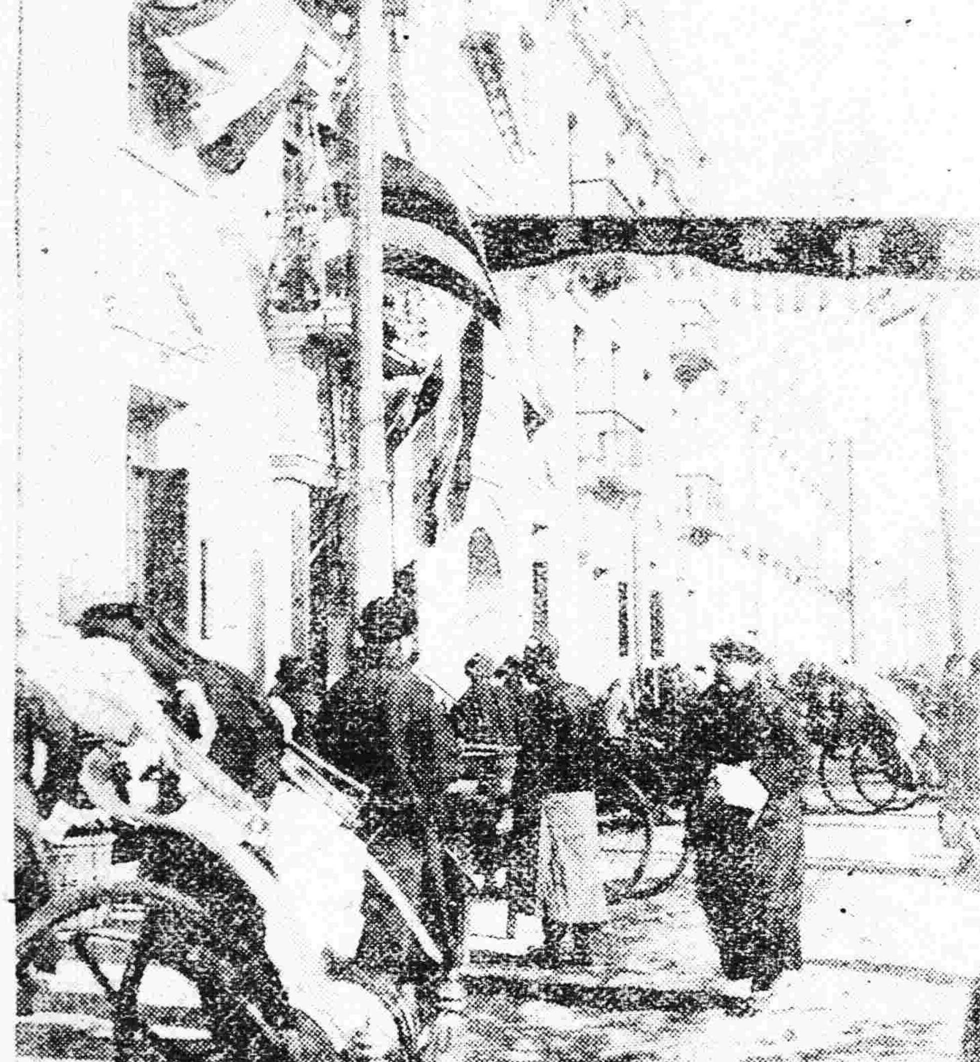

舊年關景象

東三省新聞

▲奉天▼

○張軍長顧念民艱
據軍界消息張學良軍長查各軍佔住民房以來影響所及商號不克營業居民有家難歸竟致有一戶而合居四五家者長此以往殊失愛民之道茲特請准當道派專員赴錦(州)招工將該縣合家屯與八家子之營房積極修葺以便將居住民房之軍隊調赴營房居住藉以體恤民艱而免滋擾云

○東路貨車出軌訊
據交通界消息四日由長春出發之中東路火車行至窰門附近因掛勾忽然崩斷當經司機聞聲停駛前進因受車尾之衝擁除煤四輛出軌外其國式的運送車竟橫倒於軌上路員除副司機員畧受微傷火夫傷勢甚重恐有性命之虞外其餘尙無所聞當經報告窰門車站將受傷者抬赴醫院救治一面多派工人及所餘車輛貨物扶起重裝一面將軌道修復迨經過四點鐘始告完竣開赴哈埠云

○舉行建國祭預聞
本月十一日係日本紀元二千五百八十七年建國之期全體國民擬屆期舉行建國祭以誌不忘僑國各團體對於是當業於二日協議結果辦法如下是日午前十時在奉神社執行紀元節祭典後同時卅分於附屬地內舉行建國祭典其次序如下(一)參列者一般市民中學校女學校學生醫大學生(小學校之各兒童准自由參拜(二)式之順序(甲)開會之辭(乙)同唱國歌(丙)捧讀神經(丁)三唱天皇陛下萬歲(戊)三呼日本帝國萬歲(己)閉會並聞於夜間七時起在公會堂開一關於振興國民精神之講演大會云

○募集建祠費辦法
自前皖督姜超六被郭軍所害後經王永江省長及楊宇霆參謀長等之發起爲其建祠以留紀念而慰幽魂傳宣已久惟須欵甚鉅未即舉辦茲聞其建築費往王楊二氏互商之結果擬按三省縣知事之新俸上成募捐業已令行各縣知事知照云

○市瀛車營業成績
市政所公營業瀛車自十四年四月十九日開始截至年終共八個月零十二天計營業收入及存欵利息共奉大洋十萬零伍仟六百二十三元三角八分四厘除本年經常費瀛車折耗及官本利息各項支出共九萬一仟五百廿四元零一分二厘外淨得盈餘奉大洋一萬四仟零九十九元三角一分一厘按照原訂預算提出一成共大洋一仟四百零九元九角三分一厘作爲全廠職工員司之年終慰勞金除抵銷一切支付外總計本年營業淨得純利一萬二仟六百八十九元四角二分四厘可見該瀛車營業之發達云

○電燈廠支出統計
電燈廠曾廠長現據報告十四年度之收入與十三年度並不相減而支出頗覺差多以致花紅比往年減半聞其原因係購電料用大洋匯煤用金票價又非常之貴有以致云耳

○張所長公畢回開
開原縣教育公所所長張紱爾前爲開原縣教育事項特自來省謁見當局商稟一切茲已事竣遂于昨六日回開原任所云

○陳處長愼重公文
警務處長陳奉璋查各縣知事警長呈報公文表冊往往多有遲延以致考核事實不易得其完全結束因特申令凡各縣遇有重要公文呈報限期由上月底起至多不得逾三日次要者不得逾六日尋常者不得逾九日云

○留日生請准官費
留日士官學校學生朱式勤等四人因留日費用甚鉅無力深造特備履歷書向張上將軍懇請撥給官費張上將軍查所陳屬實准自本年一月一日起每生每月各領官費日金八十元俾免輟學云

○督辦署添委副官
東北邊防督辦張雨亭現因署內事務繁多原有人員不敷應用有王少暨者係軍官學校畢業特委爲該署副官以資協助云

○鄧道尹公畢回任
東邊道尹鄧克莊前因地方要公特自來省謁見省長王永江及政務廳長王明宇請示辦理前已公畢遂於日昨(六日)離省回任以重職守云

○趙檢長由洮回省
高等檢察廳檢察長趙棣青前爲考察南洮新監之設施親往洮南已一星期有餘茲因公務需要已于昨(六日)由四平街乘南滿車回省云

○俞處長諄誡稽探
稽查處長俞沐澤因奉節期間治安要緊遂于昨六日午刻特召傳該處全體稽查偵探諄誡一切如公出應如何勤勞治安應如何重視軍紀應如何維持匪類應如何偵緝訓示至一小時之久復由馬王二稽查長沈偵探長各對所部勉勵一番始令各歸原職云

○商警局會議防務
商埠警察局長孫源江現因舊歷年關防務吃緊特於日昨(六日)召集各分局長巡官等到局討論佈置年防辦法歷數小時始行散會云

○通緝外部趙科長
高等廳准外交部電開茲由駐英公使朱兆莘來電關係秘密經政務司科長趙泉摘要抄錄派書記官許清標送於神洲通信社登載致洩機密趙科長知事洩漏聞風潛逃匿跡何省不得而知應請防緝等因趙廳長遂通飭各屬一体查緝云

○關知事送交砲彈
瀋陽縣知事關定保據該署應務報告於縣署院爐灰堆內發現俄國舊砲彈四枚查其來歷係朱佩蘭知事在任時南路警所由渾河堡附近拾得存儲縣署業已多年今始發現該知事以事關軍火未便久留特於五日派員將此項砲彈備文送交兵工廠存儲云

○熱服廠關閉結束
駐奉熱河被服廠自闞都統去職後即行停止茲因闞氏已將奉軍職務完全辭却該廠自難存在因之現已實行關閉結束一切所有廠內物品刻正分別出兌云

○慰勞金分別發放
全城商號對于維持治安之軍警憲曾共納慰勞金五萬元經總商會繳由戒嚴司令部配定于昨六日實行發放計步兵六十四團一萬六千元稽查處二千兵憲兵全體一萬餘元衛隊營一萬餘元省會警察及商埠警共八千餘元云

▲撫順▼

○李縣長整頓校舍
興學育村立國之大本縣李濬東監督有鑒及根本之要圖本縣校舍爲此昨特通令各區長召集區內村長副及學董等妥籌完善辦法俟解凍後斟酌情形將公有頹壞不堪之校舍或租賃湫隘塌漏之房屋一律鳩工庀材趕從新建築務於整飭黌宮之中仍寓力求節儉之意不得冒濫開支致累鄉民並由縣署派員隨時視察以定考成其有熱心興學特著成績者必當呈請嘉獎以勵勤能倘或藐視功令圖賭不職之員亦必從嚴撤委以昭炯戒

○滿醫院添聘醫士
撫順滿鐵醫院規模宏大惟人甚乏現因內科醫生缺人昨特聘畢珍三醫士充任按畢君係遼陽人前於民國十二年在南滿醫學堂畢業後歷充滿鐵奉天遼陽各醫院內科醫員經驗宏富學術精深此次來撫頗受歡迎云

▲一面坡▼

○市立小學校起色
東省特別區第八學區市立第一學校校長崔崇綿於民國十三年九月到校任事計有女學生七十人兩班教學對於編制試用道爾頓制分團包工活動作業對於教學採取設計自學輔導方法一切組織成與維新學童進步成績卓著既得坡埠各界稱贊尤爲東路外人欽佩民國十四年春季始業計有學生一百二十餘名逾額過多無地安插又添加第三級一班雖然仍是不足以慰向隅近來農商各界迭次要求添加高小一級俄文一科聞市政局長與崔校長經一再籌商決定於民國十五年春季始業時添加云

▲田庄台▼

○陳知事下鄉查地
營口縣知事陳鑒數前以第六區蓋家堡子村村前有開荒乙段無主報領藉資收價無如言之諄諄聽之藐藐遂屢次通告該村民戶報領以便開墾一報領者嗣經他人報領清丈該村戶復無端抵抗殊屬狡猾已極雖經派員查驗數次卒未得其眞像該知事今爲勤政愛民以清隱患起見乃躬臨地段定行查驗究竟是否清丈性質以便水落石出藉資早清手續故於月之二號協同清丈局安先生暨六七區鞠馬二區長至地稟查始知純係無主開荒理合報領清丈不准該村民任意狡賴云

▲哈爾濱▼

○張視學東去查學
東省特別區市政管理局視學員張鴻序現因東路哈綏線各小學校紛紛請求添班是否實情若不調查難以知詳故張視學於昨五號赴東路一面坡等處調查云

○佘前局長赴俄京
東省鐵路管理局前任副局長佘序現被交通部委爲中日俄鐵路聯絡會議委員該會物於二月中旬在莫斯克開議故佘氏於五號過哈赴俄京云

○丁鎭使來哈日期
濱江鎭守使兼第十八旅旅長張煥相業已交卸新任鎭守使丁超已派副官參謀各一員來哈先行接收丁之來哈接事期在者十日云

○劉督辦辭職又訊
東省鐵路督辦劉海泉於上月赴奉謁見上將軍懇請辭職一迭見本報茲聞劉於二號返哈到公所後即令秘書長督飭各科趕辦交代約其離哈之期不遠將來繼任督辦者以莫柳忱呂榮寰大有希望云

案以重治安云

潛逃被獲 鎭威第三軍軍需官李福堂前曾拐帶軍餉公欵十五萬元潛逃無踪經當道通令協緝在案茲聞業於五日經軍署密偵由大連某旅館捉獲押解來省交軍法處嚴訊究辦結果如何容訪再誌

思患預防 西站中華商務會長祁崑建蕭子衡鑒於城內迭出搶案爲自衛計特印警書若干於五日分送各商略謂舊曆年關在即宵小難防附屬地各商對於銀錢貴重物品務宜自行注意遵諸穩妥地方以免不測務各未雨綢繆勿遺後悔云云

善堂之火 同善堂於昨六日下午忽起火驚經商會警廳各消防前往救滅聞係樓流所之空房存有化學藥料因空氣起化學作用燃燒幸未成災云

舊案重提 日站著名龜頭葉茂堂因謀誘桂紅誘妓被控一案葉某運動通神致桂紅數月以來含冤未伸茲者桂紅因日舊期迫急待結案遂于昨六日呈訴追究聲明案雖再擱究待昭雪矣

送禮迷路 大南關柴草市昨六日有一差人乘人力車滿裝雞魚禮物遍覓陳姓不得詢係兵站人員送給糧秣人員者可謂抗者猪頭送不出廟門云

丘八橫暴 城關各商買賣貨物一遇大兵莫不畏懼昨有某丘八赴東榮行購買猪肉問價若干賣者聲稱九角五當觸該兵之怒大施威式謂今早來買每斤八角至晚就是九角太不講理幸經旁人勸解始行完結云

瀛車撞人 省市瀛車撞人之事幾於無日無之交通之不便警政之腐敗以及人民知識之淺薄均可概見茲聞昨六日午後五時許大西邊門外又有一瀛車撞倒行人僅受微傷無大危險聞該車司機及乘坐者俱係西人云

獲匪送究 城西某屯警所於五日緝獲胡匪王某當由腰中搜出手槍一支贓物若干訊供爲匪屬實遂於昨六日派警解省以便訊究云

△大連▽

銀行被搶 五號晚八時頃市內東萊銀行門已關閉忽來數人聲言取欵將門詐開蜂擁入內該行自見勢不佳潛入別室欲以電話報告警察賊人膽爐僅將櫃上浮欵搶去數十元即行潛逃年關伊邇金融緊迫有治安責任者當加倍注意也

△普蘭店▽

署長易人 本埠民政支署長岸本恒重氏因家事繁冗不得分身特自辭職歸國其後任關東廳已派旅順民政署庶務主任大川廣太郎氏充任昨五日午前到任午後往訪各機關

△一面坡▽

巡官調任 本鎭警察第二區巡官係曷堯提陞第五區分所長遺缺特派王紹久接充查王君少年英俊辦事敏捷辦理警務頗稱熟手將來之整頓必有一番起色云

△烏珠▽

軍營調防 東北陸軍第十五師步兵第二十六旅第三十六團第一營營長馬文謨副官陶悅山近奉上峰命令於月之三號開調來烏以資鎭攝馬營長下榻於孫才店陶副官住精中旅館各連軍士暫住各旅店以待駐烏九十七團第一營開拔即住防所該軍入街以來頗守紀律商會歡迎與原駐之第一營後先比美查第一營營長劉公緒武來烏僅及兩月維持治安勤愼職守提倡添設商民兩團助借槍械組織軍警稽察處晝夜嚴查防綫俾匪患不生軍士各盡勤務街市安堵如常劉公之熱忱可嘉今將開往帽爾山一帶與各界話別無幾時矣

店房人滿 烏街春秋兩季新建之房約數百間開設三十餘戶初則十室九空店多客少繼則商賈增加農戶遷入客旅日多貿遷日衆昔之空室者今則戶滿矣昔之客少者今則擁擠矣自哈長路火車開通後農戶携家就墾商旅運貨來售每當火車至站時投店者絡繹不絕各店客滿街市房間幾難租賃云

東三省雜報

△奉天▽

民會誌聞 日僑居留民會會長川本靜夫氏等發起之全滿居留民會已於昨六日午後一時起先在奉天公會堂開特別委員會起草議案並編製經費豫算云

准請立案 法國資本家蘭比利斯氏頃物集資城內會仙茶園舊址開設電廠內市政公所請求立案會市長以該商開演電影如果不傷風化庶准營業惟須將每日所演影片劇目于前一日開單二份送所加蓋印戳一份留所存查一份送第一區查驗再行開演云

嚴緝盜匪 警察第六署署長自五日夜七時許鐵道西青木磚瓦窰發生盜案搶去該窰職員(華人)衣服等件除呈請警廳通令協緝外責成全署巡官長警一體嚴緝限五日內破

批示

◎鎭威上將軍公署(六日)
▲朱同善等 呈四件爲留日士官學生朱式勤等四人懇請撥入官費以資造就由批應予照准

◎省長公署(六日)
▲馬連融等 呈民村受災獨重懇特別賑郵由批仰新民縣知事查照
▲張魁文 呈控區長違法破壞婚姻請令縣查辦由批仰本縣知事查明具報
▲王永福等 呈爲地已查勘明確請照端欵財請飭查辦由批仰官地清丈局核辦具報
▲吳耀亭 呈爲莊頭偷漏官田藉下則減半二十元承領由批仰官地清丈局查明覆奪
▲恩百川 呈控司法黑暗違法判決查辦由批應逕向高等審判廳依法上訴

◎敎育廳(六日)
▲李澤輶 呈爲韓僑學校解散請核復由批仰通化縣知事核照

◎實業廳(六日)
▲程維芝 呈請設立四棱長途瀛車公司由批碍難照准
▲張德宣 呈送履歷保結資本憑單等件由批仰即來廳領回
▲王正翻 呈請派員劃分礦界由批所請不准

◎淸丈局(六日)
▲韓福德 呈報老爺嶺村山荒由批仰該縣切實查明
▲華德財 呈報法庫縣草根泡淤荒由批仰該縣查明具報
▲何孔氏 呈爲莊頭運動委員遞押拋棄領權由批仰催委員查明呈覆

來函照登

大主筆先生台鑒昨閱五日貴報雜報欄載義盛木局關財逼命一事不勝驚駭查木客李寶昌與鄙號相交有素如有勒措情事豈能常相往來至今春元宵節明來排存本鄙號寶昌心不良來排時乃匿名轉寄他號被鄙號查知與之理論李寶昌理屈辭窮仍將排却在鄙號惟要求以前欠欵另日歸還擬將此排賣出之欵取作別用鄙號不允李寶昌羞惱成怒遂往厨房自用菜刀向胳膊砍有微傷以圖詐賴經人調解由鄙號代償醫院診治早已全愈並由鄙號送醫藥費一百餘元此爲已往之事實不知何以訪聞失實以有聞必錄之旨破壞鄙號名譽懇請大主筆先生秉董狐之筆正傳聞之誤公布是非而便營業 義盛湧木局同人啓

綫

錦州 山海關 天津 北京到 前 後 …… 錦州 新民 奉天到 …… 鄭家屯開 四平街到 …… 吉林開 長春到 ……

綫

…開 老少溝 雙城堡 哈爾濱到 …… 綏芬河到 …… 哈爾濱 阿什河 一面坡 …… 富拉爾基 昂昂溪 安達 …… 滿洲里 海拉爾 興安嶺 ……

實合理想

菜味的好歹雖說是都在那材料和弄法可也是得看那調味料用法這麼簡便而且功效這麼快要調甚麼菜就調成甚麼菜咯味の素可說實在方便實在理想

倘用麥精製之各式菜湯無不適合頗省費事費用飯館家庭齊聲讚美

理想的文明調味料

調味精粉

味の素

(味之素)

註冊商標

留意　近有假貨出賣購者務請留意以免受欺　各地醬貨舖海味店醬園茶莊等均有經售

C—79

合名會社 大倉組

營業課目

電氣機械　各種機械　鐵道材料　五金雜貨　銅鐵水管

硬煤煙煤羊毛皮件呢絨　五穀糧貨電氣機械器具　海味肥料汽車並其材料　油類木料焦炭硫磺黑鉛　道木洋火綿花洋絲洋布

包辦工程　代理水火　人壽保險

▲總行　日本東京京橋區銀座通二丁目七番地

分行　北京　天津　上海　九江　香港　奉天　營口　安東　大連　本溪　倫敦　紐約　漢堡　西土呢　以及其他各主要地方

奉天出張所　奉天浪速通四十六番地

日本電話八八四　九四九番　總辦室一五七九　總辦公館五六五　中國電話一四六一號

志仁堂雙層化積膏

專貼氣積血積寒積食積心胃疼痛胸滿膈脹嘔吐噎膈反胃氣臌水臌瀉肚痢疾癥瘕痞塊腰腿疼痛疝氣腹痛並婦人經脈不調腰腹疼痛下寒白帶久不受孕或孕小產及小兒乳痞痞積等症速貼神效無比每份價值洋壹元

萬靈風寒虎骨酒

專治風寒週身筋骨麻木半身不遂口眼歪斜癱瘓腿脚抽筋及多年筋骨疼痛春秋發犯並氣寒心腹脹痛岔氣結胸噎膈反胃胃寒嘔疼脾寒瀉肚痢疾疝氣兼婦人經寒腰腹疼痛白帶產後血瘀等症速服神效每瓶洋參元六角

強補種元丹　專治男婦先天不足後天虧弱五勞七傷遺精滑精中年精乏陽痿不舉老年酒色嗜好絕嗣等症每盒壹元

濟坤鹿胎丸　專治婦女經血不調腰腹疼痛經閉白帶子宮寒冷不孕產後血塊虧血傷氣虛勞等症神效每丸價洋參角

清毒掃淋丸　專治風火寒各淋花柳傳染楊梅下疳魚口便毒門獨等症或誤用輕粉喉爛牙落音啞神效每盒價洋八角

止嗽保肺丸　專治辛苦勞役傷肺房勞過度傷腎肺腎兩虧以致氣虛痰喘咳嗽等症每逢秋冬發犯服此神效每盒捌角

順健胃氣丸　專治脾胃虛弱胸膈飽悶氣胃寒嘔吐疼痛脾寒瀉肚痢疾飲食不化胸悶脹飽積聚等症神效每盒價洋壹元

虎壯骨陽膏　專貼風寒筋骨腰腿疼痛中風癱瘓氣鬱血凝積塊腹痛腎虧無子經寒不孕等症每盒價洋一元二角

衛時生症丸　專治四時瘟疫霍亂吐瀉頭身疼痛轉筋痧症攪腸痧痛抽搐危險症先服後服神效無比每袋價洋參角

老人參山糖　專治大補肺中元氣生津止渴開胃進食安魂定魄兼治冬寒多年痰喘咳嗽夜不能臥每匣價洋三元二角

奉天省城大東門裡　志仁堂大藥房謹啓

奉天萬芝堂之茸蔘莊

蔘茸補腎丸

此藥專治男子先天不足後天虧損少年斲身太早房勞過度腎虛腎寒精冷精神不能種子陽痿不興興而不久夢遺滑精腦髓空乏腰痛耳鳴精神短少自汗骨蒸以及婦女經脈不調赤白帶下元虛冷久不孕育等症服此藥添精種子壯陽補腎大有奇功每匣兩元四角一打二十四元

立止咳嗽藥

專治男女老幼諸般咳嗽不論年深日久虛損勞傷咳嗽吐血痰中帶血傷力咳嗽肺虛痰喘睡臥不安飲食少進內傷外感肺經不清此藥善能止咳定喘養血清痰能補能和清能散管保去根永不再犯立見功效每付價洋六角拾付五元四角五付二元八角

三黃寶蠟丸　專治跌打損傷刀傷出血服此丸有起死回生之力每付五角

麝香膏　貼無名腫毒疔毒惡瘡瘰癧鼠瘡癰疽發背對口乳瘡痰核濃瘡無不效驗每包價洋六角

麝香散　專治諸般瘡症疼痛難忍急上此藥無不效驗大瓶一元小瓶五角

虎骨熊油膏　此膏專貼左癱右瘓週身麻木筋骨疼痛內服本堂虎骨酒最能舒活血每大張價洋一元小張五角

神效虎骨酒　專治腰腿疼痛手足麻木半身不遂五勞七傷服此酒神效每大瓶四元小瓶二元

宋氏救喉散　專治咽喉諸症單雙乳鵝瘟疹疫毒纏喉花柳攻喉或腫破爛水漿不進吹之立消每大瓶一元六角小瓶八角

開胃止痛丸　專治男子心胃疼痛胸膈脹滿飲食無味嘔吐惡心寒積肚痛等症服之甚效每付五角五付二元三角十付四元五角

調經種子丹　專治婦女經脈不調氣滯血少時常腹痛崩漏帶下心跳服痛咳嗽盜汗腰疼腿軟服之調經開鬱每大匣四元中匣二元

保胎健母丸　專治婦人患墜胎者或一次二次者或受孕之後久服此丸萬勿墜胎之患誠屬保胎之良藥每匣二元

双合化痞膏　專貼男婦諸般積聚不舒胃痞瀉痢胸腸滿氣逆腰腿疼痛手疾遺精木小兒食積痞塊虛脫肚腹疼痛常化痞消積速效每份八角

牛黃上清丸　專治諸般火熱上攻頭暈言語繁亂或偏正頭痛或咽喉不語等症服之神效每大盒一元二角小盒六角

琥珀逐淋丸　專治五淋白濁小便估染花柳魚口便毒毛刺脫落口鼻腐爛蓄症服之消淋解毒消腫止痛利元調暢尿道每包八角

明目退翳散　專治眼疾無論風火暴發紅腫遠年障翳白膜赤爛迎風流淚一切等症如用神效點之其效如神每瓶五角

總號醫士 ▲ 孔益忱 溫恩錫 趙春圃 ○ 分號醫士 ▲ 劉東閣 李豐民 應症 ○ 奉天省城 總號大西關大街 分號商埠北市場 萬芝堂謹啓 電話一一四三

此葯各埠均有代售　外埠函購郵費自備

返老還童

◎**轉弱為強之奇藥**　補內賑腺，經一生之耗用，漸次枯竭者，此即年老之原由也，邇來科學家及著名醫士利用動物等，如猴類之腺，以補腺之法能使老者復壯

◎**人生最要之賑腺**　腎乃一生最要之腺，既能由血液內抽除毒質，復能使清潔血液週流全體之各部

▲年老者必腎部枯竭　▲患病者必腎部枯竭　▲虛弱者必腎部枯竭

◎**腎部健旺可能擔保**　腎部健旺乃一身康健之鑰鍵，務當使腎部健旺之藥劑，可於天然藥草中得之，第威德補腎丸，乃由此種藥草按相當分量製成，是以服第威德補腎丸，即能得天然補腎之藥品

既服此第威德補腎丸後，即初次服用，亦定見效益，當覺精神充足，胃口增加，服丸前飯量之二碗者，服丸後則每餐必三四碗矣，服第威德補腎丸一瓶，即可覺另若一人，即試服樣丸亦足證此丸返老還童之功効

▲**各大葯房均出售**

▲**試服方法**　如欲未購整瓶藥丸前先行試服，請將下方贈券剪下，附郵票一角，寄至本公司，試服樣盒即當原班寄奉

東三省總代理　營口　源來盛洋行

省城　街　鎮　君　收

贈券

此贈券可使君得全球著名之第威德補腎丸樣品一盒

請將此券剪下填明住址附郵票一角寄交本行也

請將此券剪下

總發行所開設奉天大南關◎製藥　各種各城鎮均有代理

老福順堂廣告

奉天巡按使化驗◎北京內務部立案◎奉天警察廳化驗

頭痛藥 每袋五角　睡藥 每袋八角　胃痛散 每袋三角

袪痰散 每袋五角　咳嗽藥 每盒八角　瘡毒膏 每盒四角

牙疼水 每瓶五角　吐血藥 每袋五角　大補血 每瓶一元

殺蟲散 每袋角半　退瘧散 每袋三角　瀉下藥 每袋二角

虎骨熊油膏 大張六角　參茸百補丸 大匣五元　寧坤至寶丸 每匣二元

虎骨花蛇酒 每瓶元半　甘露藥酒精 每瓶一元　理血健腎丸 半打七元

最新編定　製藥彙報　業已出版

如承索閱隨時寄贈

(內容) 一、序　一、通函治療規則　一、函購規則　一、本藥店啓事三則　一、註冊執照獎憑佈告各種影印　一、製藥各種功能主治服法用量價目附註各病原因症狀及攝生法　一、擇錄局方各藥價目一覽表

(附啓) 本號製係局賭品承索閱分文不取但請開明回件處所姓氏俾請註明係由閱盛京時報得知

鄙得……本藥店謹附啟

健胃散 每袋四角　癬疥水 每袋四角　感胃藥 每袋二角

治痔膏 每盒一元　瀉痢散 每袋三角　脚氣水 大瓶六角

梅毒丸 每袋六角　消毒丸 每袋四角　淋濁丸 每袋五角

平瘟散 每袋一元　香丹 特包二角　遺精藥 每袋六角

筋骨疼痛藥 每袋四角　小兒驚風散 每袋三角　小兒消積散 每袋三角

清胃化積丸 每盒六角　利水消腫藥 每袋五角　通明眼藥水 每瓶五角

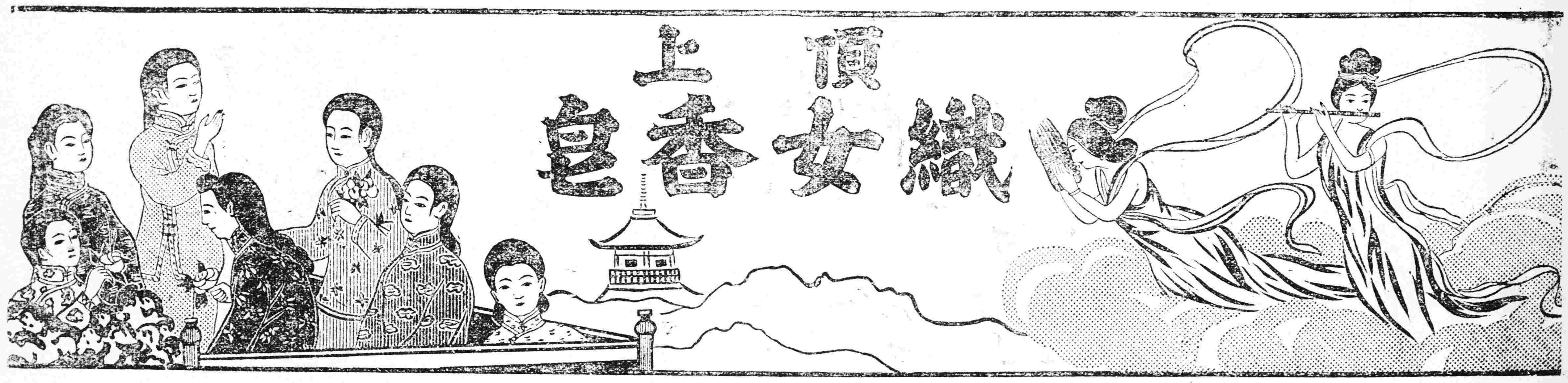

依服內藥返老還童之時代到來!!!
舍夸爾氏錠之談話

醫界寵兒霍爾孟療法者現於男女强度之腦衰弱、性慾上諸疾患、希斯提利、其他婦人性障害已奏奇蹟的效果據霍爾孟學者之主張云將來此術達其完善目的之日不難延長二十年之青春時代

帝國大學之霍爾孟講座

人類或動物何以罹病何以衰老一凡種爲生理學者至大之研究材料有節種之學說出現然自一代之碩學法國之布龍舍夸爾博士犧牲自己之身體加意摯之研究始以闡明由於霍爾孟之眞理如是動物生存上之至大疑問於以迎刃而解氏之功績於吾人人類之生命上誠無異沙漠之甘泉或竟較而上之也

霍爾孟科學

生出於其附與生命之作用若此其偉大然則霍爾孟之眞體究何物耶其學理日本帝國大學已特設講座爲摯之研究帝大內醫學之講求成績在世界夙與德國並稱而又以爲大問題不學如予當然多有難解之點致姑簡單言其大要焉

即所謂霍爾孟者爲一種內分泌物與由腎臟排出之尿質中所出之淚鼻腔所出之鼻涕等此而外分者泌也反之霍爾孟乃向諸內臟分泌之一種化學的物質殊如睪丸卵巢等生殖腺於其生殖之本能外更有最大之機能即內分泌之分泌是也該霍爾孟入血液後循環各部入於腦滋養腦筋以成精力活力之原素而爲生命之源泉故人類年老非老衰也實以

生殖機能之衰弱

爲基因故老衰也故人雖七十八十如性慾旺盛決不老衰容色性氣亦均總少壯而能活動反之雖在少年者生殖機能如弱氣色容貌必皆頹靡不振所謂早老者是也故健康精力唯爲生殖腺及其他之霍爾孟所支配即必

男子依睪丸霍爾孟女子依卵巢霍爾孟

而後得以保持其生命也方今以藥物補給霍爾孟之方法已成吾人不已人於

生殖機能旺盛不老衰常强健

之理想乎關於此人類最高幸福之解決世界有名之科學家盛行研究若夫生命之延長不老不死之理想等固猶有待然而今日以內服之法已能爲霍爾孟之補給復活精力活力轉虛弱体質爲强健矣自此事成功殆成世界醫學界歡喜之中心焉

男性用以睪丸霍爾孟 女用以卵巢霍爾孟爲主体之霍爾孟補給藥

爾霍孟同精神與肉体之妙的根靈

本也世界最初應用此靈妙的霍爾孟以爲藥劑者爲俄國莫斯科大學教授具爾博士其後法國墺國美國亦多有製藥行世者迄今日日本之醫學博士醫學士鮮不應用霍爾孟製劑其效果之見認程度可概見矣最近更進一步任最嶄新之採作法完成之霍爾孟製劑厥惟舍夸爾氏錠男性用與女性用彼有名斯泰伊那哈博士之返老還童術係將已衰之內分泌作用用手術恢復之今此舍夸爾氏錠只內服便能與手術有同一之功用而補給其內分泌使之還少回復各種種衰弱焉又據最近之學說言明其用一種之霍爾孟不若用各種

霍爾孟之合包体

於霍爾孟之補給上效力偉大現舍夸爾氏錠即係遵從斯說男性用者則採睪丸腦髓甲狀腺等女性用者則採腦髓卵巢(黃体在內)等之霍爾孟合包体故其効果更見一番確實也吾人避手術之危險省實貴之時間單憑舍夸爾氏錠之內服便可以確實的補給霍爾孟常使精力活潑以搏戰於生存競爭之場舍夸爾博士對於吾人貢獻之偉大誠爲一刻所不宜忘者也彼布龍舍夸爾博士發見此霍爾孟療治報告與

巴里學士院

使列坐諸博士驚歎之時已達七十二歲之高齡充生以試服霍爾孟之結果其精力體力腦力竟能凌駕乎三十歲以前之測定狀態生殖器異常覺其興奮云

(男性)舍夸爾者

由男性之青春動物以極困難極復雜之化學操作完全抽出其霍爾孟合色體然後製成錠劑者內服之後所有之機能皆見非常活潑活力根本之內分泌日見旺盛自然精力活力同見增加至腦神經衰弱等症可以如忘而失之矣

依霍爾孟療法即奏偉效之實例每日由醫士或大學教授報告與學界者爲數極夥

一、治癒因手淫所起絕望的腦神經衰弱之實例
一、白髮老人轉添黑髮視力回復之實例
一、治癒生殖機能障害遺精麥精又性的發育不良之實例
一、早發性老衰胃腸虛弱一般的虛弱概行恢復强健之實例

等不遑枚舉也最近松澤病院之早尾博士又有報告謂善能使人之皮膚與血色白皙美麗云

(女性)舍夸爾者

係自女性之青春動物抽出之理想活的精霍爾孟合成分多數醫家包體對其効力非常期待之婦人中最多之病曰

一、希斯提利其最大原因曰生殖機能障害及不姙娠症等服用立能向其病源附與精力機能立見增進恢復希斯提利症快癒如失又
一、四肢或腰部厥冷服此更見奇效此即異於常藥即爲霍爾孟療法之特點也
一、結婚幾年猶不育者殆爲婦人無上之不幸其原因多以內外生殖器卵巢等之發育不良所致也卒致受胎作用破壞即成不姙娠症或受孕即流產最近原因博士報告以霍爾孟療法治癒前病不少蓋謂服用舍夸爾彼發育不良之性能與卵巢等自然附與强健之活力亦自可以受孕使家庭如春闔和氣洋溢也

舍夸爾者爲家庭常備藥

舍夸爾氏錠者如前述即人精(霍爾孟)之原活精體而製錠劑者病人自不待論雖健康者服之其滋養在普之感遂敏以上是故世間早已爲時不可缺之家庭常備藥矣

分發試用葯

今番發賣舍夸爾氏錠矣東京市銀座二町目博仁藥房株式會社爲期本劑之廣爲人類服用以均沾醫學進步之實惠起見特以親切之旨敢行分發試服藥希望者速對會社之振替口座東京七〇六〇番又或以郵滙之法而或以日本十錢印紙代用寄日金三圓則郵送三圓份之攜帶瓶一瓶不外加郵費此外並贈詳細之霍爾孟療法書一册云

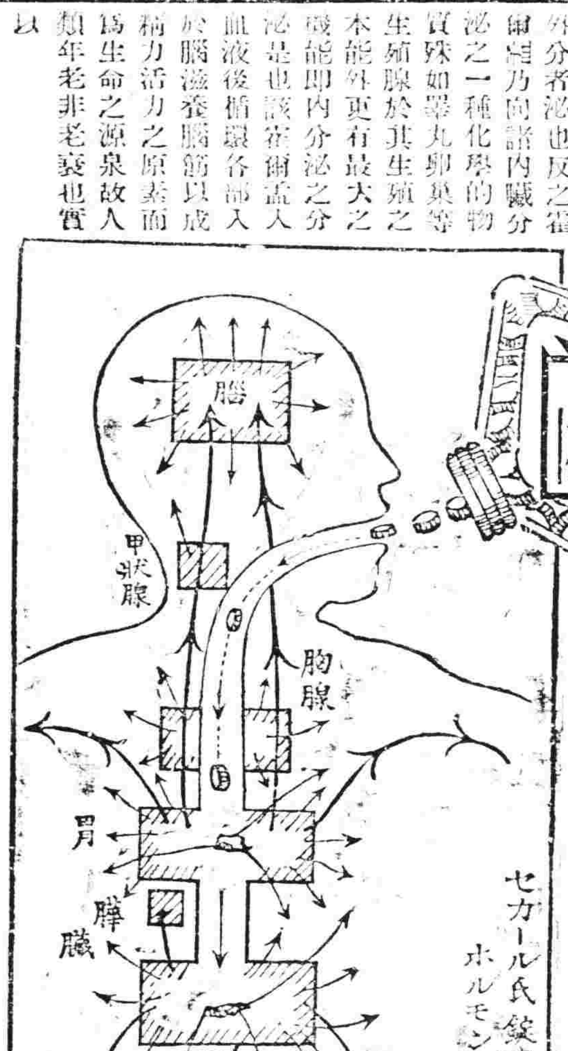

セカール氏錠內服によりホルモン補給の圖

◎注意

一、買藥時須明記男性用或女性用
一、重症者自始購買重症用或醫家用較爲合算
一、關於病症之不解請向東京銀座博仁健康相談所訊問所長小谷野醫家博士乃霍爾孟醫學大家必能親切回答云

腦力、精力、活力之回復
青春動物　合包臟器製劑

舍夸爾氏錠

(男性)……(女性)
八十錠入五圓五十錢、倍量十圓
重症用二十圓、醫家德用卅五圓
向本社直接購藥時包裝郵費槪由本社負擔

東京銀座三丁目　博仁房株式會社
奉天小西關　佐藤廣濟堂
奉天小西關大街路北　雨辰藥房
奉天城裡督軍署胡同　震泰報局
奉天城西華門街　永年西藥房
奉天小西關　井上誠昌堂

大連市愛宕町二二　東三省總經理
葡萄乾公司　大豐洋行

婦科聖藥 命之母

主治各症

肝氣血虧、頭痛目眩、神經衰弱、四肢無力、
經血不調、先後失期、行經腹痛、血色不正、
赤白帶下、子宮腫痛、不孕難產、胎前產後、
尿意頻來、便閉心跳、腰酸腿脹、夜不安眠、

紅樓諧夢　寶玉探病

寶玉向林黛玉說、妹妹的病怎麼樣了、你不必發愁了、這兒有極靈的聖藥、用在東海蓬萊瀛洲神島、經醫界審定、製鍊成劑、名叫命之母、凡婦女一切病症、一用即見奇效、妹妹你可試一試看看罷、

奉贈 中文詳譯 婦人病治療法書 函索即寄不取分文

北京總批發處　北京霞公府　信昌洋行

命之母藥價
五天藥 一圓　十一天藥 二圓　十七天藥 三圓
三十天藥 五圓　七十天藥 十圓

總發售處　日本　命之母　本舖　笹岡省三藥房
東京市京橋區新榮町四之一　製藥工廠 大阪市北區本庄中崎町

各埠大藥房均有代售

育聖賓主治

先天不足腎經虧損房勞過度手淫過度滑精夢遺精液缺乏精冷精清子嗣艱難陰莖短小陽萎不舉舉而不堅堅而不久房事早洩老年精衰夜多小便精神困倦暈頭眼花行動心跳動作氣喘四肢無力腰痛腿軟形容枯瘦夜不安寐等症凡因腎虧所發各症無論新久一經服用立見奇效此藥純係補劑非瀉品也如無病常服永保無腎虧之虞且体質健壯精神充足而房事之快樂必得其十分之滿意也其藥性質溫和而不猛效力宏富而不燥爲達和者易於常服實係補中一大王也

價目每瓶大洋參元 每打大洋參十元

哈爾濱道外正陽五道街口四層大白樓便是

減價一半

正眞 福壽堂總發行

代理處

北京青雲閣　華歐大藥房　營口義興號　營口元林川　天津中西藥房　奉天和發泉　長春興隆成　鐵嶺永慶生　江省育生堂　吉京廣和益

突泉縣同仁堂　富州恒裕堂　春州福隆魁　全州志義成　牛莊益和德　燉台大同仁　霍縣泰和亨　張家口蓉記　吉林濟生藥房　額穆玉昇藥局

寬甸復裕盛　綏中華盛記　豐樂鎮成記　通化興泰東　鏡口益發祥　海龍天興達　松樹福興成　木溪張琉舖　柳河鴻興福　安東德順成

寧安松江日報　公主嶺三合公　金家屯永增長　老河溝興東　四平街天興　拜泉天昌照像　曾蘭店三益興　岫巖永慶書局　新立屯德裕慶　雙廟子中興永

昌圖寶聚源　法庫永盛德　義縣福巨祥　新民利順東　通遼巨興盛　伊通天慶豆　欒義福興永　呼蘭志仁堂　遼源復興茂　錦縣福厚永

縣公義成　長春中西　龍河成記　濟南華歐　通河中西　曹州華春　郝州同西　歸化中西　西安德生

大高力房局靈堂三姓和豐行　林煙同由廣春大藥吉房承德東六溝同春堂河南魯西二郎　廟街瑞綿行

代理處

富錦永濟醫院　義縣西福順德　郭家店福興成　鳳凰城洪章號　八面城彩裕當　滿帮子廣生永　安達五洲藥房　千金寨德泰興　濟寧縣華豐興　家永灣縣泰號

河南義泰行　五常縣保元堂　寧東縣延壽堂　大孤山信昌德　田城子同益號　青岡縣慶成祥　范家屯利大成　山東恒台愛華　塘山藥公藥房　順德府協泰恒

武豐東順　大連廣生堂　洮南益興厚　賓縣天泰興　揚州民聲報　青島裕昌號　盤山同德堂

馬隆子大興成　直隸宣化下花　福記大藥房　武安大堂　陳官屯義泰恒　中外大藥房行　河南信陽

東豐藥局　河南明巷　中外大藥房　安平縣　蚨泰茶莊

奉天總經理處震泰報館

美國醫學博士証明有效

黑色補丸

黑色補丸聖藥係瑞有氏大醫生研究有年經驗宏富發行以來經官廳化驗有效註册特許專賣又經美國醫學博士証明。各大醫學士。醫學會長。醫官醫院均皆贊許認爲補壯之聖藥滋陰之良方對於腎病可稱全球無二之補劑也（主治功効）先天不足。後天虧損。房勞過度。少年破身太早。手淫過度。見色滑精。思慮過度。夜夢遺精。腎囊潮濕。常出冷汗。精冷精清。子嗣艱難。自汗盜汗。陰莖短小。陽痿不舉。舉而不堅。堅而不久。房事早洩。腰腿酸疼。形容枯瘦。小便夜多。年久的白濁。或氣虛咳嗽。凡由腎虛發生各症。服之非常有效。强精固腎。如無病常服。體質强壯。精神充足。永保無腎虧陽痿之虞。患腎虛陽痿之人。早服一日黑色補丸則早得一日全愈矣。此藥性質和平。功效甚速。四季服之合宜。非是育品與奮之藥可比毫無流弊。効力偉大。百發百中。服一盒有一盒之効力。服一打有一打之功能。如能常服壽活百年。不啻甘露靈芝。亦可稱謂救世聖藥。患病購服一試方知言之不謬也。定價每瓶現大洋一元每打現大洋拾元

各埠經售處

奉天盛京報局　北京青雲閣　奉天歐美藥房東號　雙城世昌增　瓦房店天和盛　中和藥房　德惠縣謙和順

長春中華大藥房　安東同德堂　法庫神和德堂　吉林永盛泰　通河濟生藥房　三岔河遠生藥德　鐵嶺中西藥房　開原福和盛　山海關德興厚　煙台公合祥　四平街福和興　公主嶺天德堂　海城三合公　遼陽志增福　大連義和堂　安東西廣生堂　千金寨福興興　德泰興

拜泉廣中　明水廣增和　滿洲里永生房　雙城德惠堂　新城堡德裕堂　阿城縣世和堂　一面坡恒昌永　高立屯大和鈺　鳳城德慶堂　遼源東和會　江省德泰堂　江省義和盛　呼蘭錦和盛　綏化德厚謙　雞冠山天德隆　梨樹縣久逢興　海倫縣福陞堂　錦縣永長堂

金州福志義藥局　松樹永興成　寧安縣德慶堂　洮南中西藥房　蘭西縣中西藥房　安達站東和堂　綏城德慶同　八面城新泰增　通遼居大增興　熊岳城洪順號　義縣信記書局　街彥天合堂　巴彥爾拉美烟公司　橫道河子德興昌　拜泉通聚成　興城鎮德盛東　豐樂新民縣

大黑河　呼蘭河　開原縣　富錦縣　昔陽縣　大家屯　郭家店　昌圖站　穆稜站　張家灣　五常縣　蘇家樹　范家屯　本溪縣　望奎縣　西集廠　海林站　綏芬河

廣興發　永德堂　新來春　永生藥義生藥房　志生藥成　衛慶房　德西藥亨　中成房　天發永　永元祥　保興堂　永德慶　天興堂　春合福　錦興堂　百工藥店　合榮福　雙發和

總經理哈爾濱道外十五道街韓奇峯大藥房說明書函索即奉

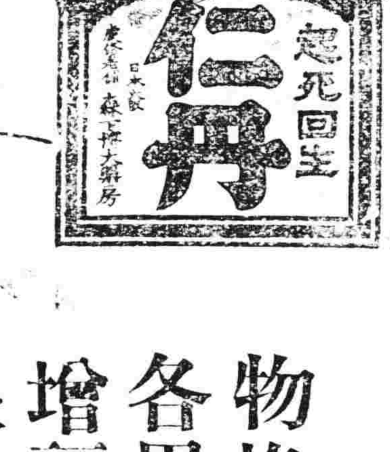

賀正

言裕
積善之家
必有餘慶
（易繫辭）

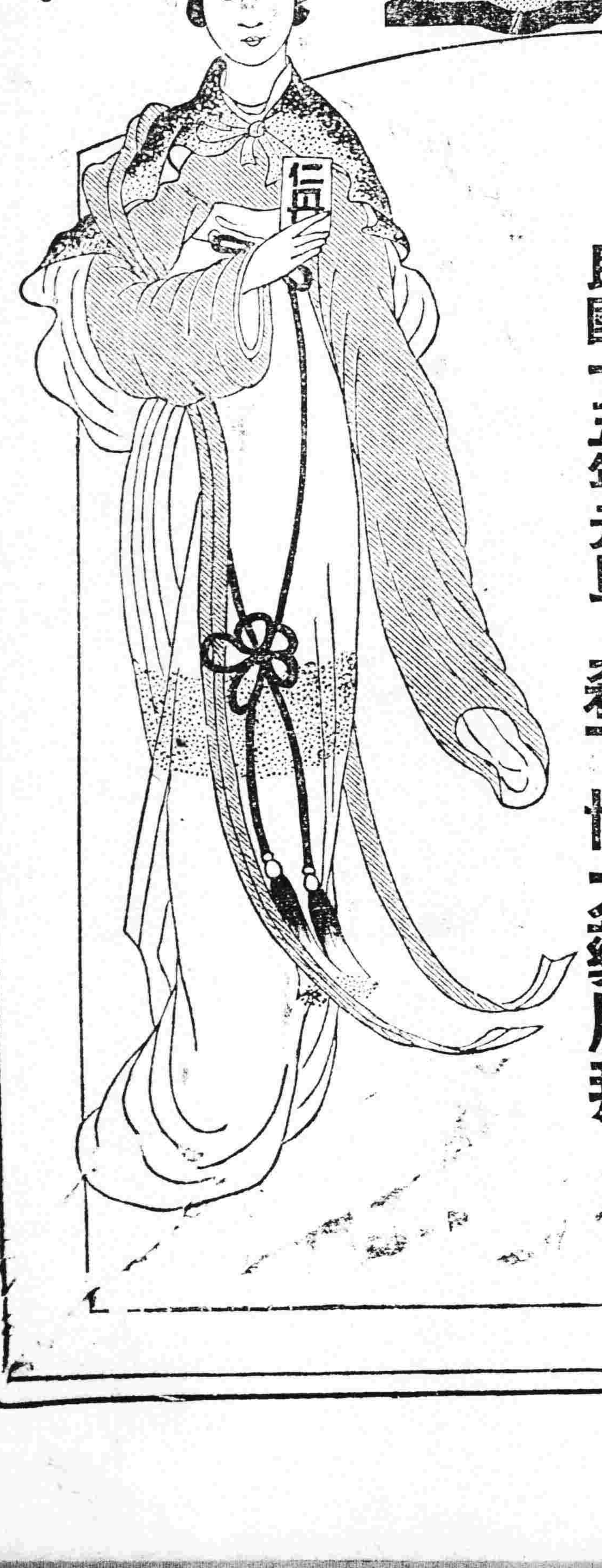

物換星移鴻鈞運轉恭維
各界諸公首祚緋釐　元辰
增福斂仁丹濟世久蒙　青
眼有加柏酒傳觴共祝宜春
之慶謹伸賀悃肅頌　新禧

民國十五年元旦　森下博大藥房拜

仁丹價目
小包五分
中包一角
特利包五角
特大包七角
此包添呈帶鏡藥盒

化痔

痔瘡之種類甚繁有牝痔牡痔腸痔之分又有痔色痔血痔氣痔之別究其患痔之原因大都過熱下注飲食行房勞過度以致筋脈橫解精氣脫泄成膿成塊或癢或痛者爲瘡膿血淋漓管長數寸黃水紫血脫肛疼痛者爲漏本主人得家傳秘法虔製此丹無論新舊內痔外漏結核成管脫肛流血痛徹心肺連服此丹用白開水送服一丸每日三次縱使數十年極重極危之症速服一料亦可斷根不發百試百驗每瓶現大洋一元每料五瓶現大洋四元●另有雙料化痔丹功效尤速每兩瓶現大洋兩元八角每料六瓶現大洋七元如日久成管另製包愈惡痔去管內服外擦見效更速

廣嗣金丹

人生本有斯身先有此腎腎爲先天之源五臟之本十二脈之根而性命之所繫也蓋人從情慾而生不免爲情慾所累或勞傷過度以致陰虛或戕賊太甚以致陽虛或夢遺滑精見色流精未交先洩既交不久精薄精清或變淋濁或成痼疾氣從此腰膝酸疼耳目昏眩神思恍惚百體委頓或以陽虛多寒或以陰虛多熱此皆腎經衰敗所致若不藉藥石以補救之則伯道之憂嘆何及本主人有鑒以斯創製此丹有回天再造之功出神入化之妙專治腎經衰敗各種遺精滑精補先天之不足培後天之基礎雖白髮老翁多病男子服之亦能一強筋骨壯氣血添精補髓固本內體身此藥經各官廳化驗立案外復由奉天市政公所醫官化驗有效給證行銷此藥主治各症略以後一治經衰敗百病叢生精神萎頓下元虛寒腎囊潮濕腰膝酸疼四肢疲倦眼目昏花精薄精少遺滑精下元虛弱精竅不固房事過度精竭神疲老年血枯精神委頓下元不足神疲氣怯五勞七傷諸虛百損以上諸症略述不詳欲知詳細請閱仿單價目每盒

奉天辦香盧啓

痰

咳由痰生痰消咳止故止咳必先消痰此理人盡知之試問痰何以能消靈的消痰藥品係何種則人皆茫然矣僕體弱患咳多年消痰無法恐久咳成癆遂不惜金錢日謀消痰之藥凡流行海上及普通治痰者莫不購服其如服藥雖夥痰咳益甚則痰愈難且廢飲食而夜不安眠神疲力乏骨瘦如柴勞象已成勢極可怖厥後購得崔氏謹製半夏照仿單日夕服之以覘其效孰意吞服未幾忽思睡睡醒咳止而思飲即痰亦不便即續購一打服未罄而痰若失由是咳竟止體亦健於今三年痰咳斂跡驪製半夏可謂海內止咳消痰之無上聖品也爰述大略以介紹患痰咳者●直隸督務處王品山謹啓奉天辦香盧藥房錄登

價目

扶陽固本丸

此丸係補天氏大醫士新發明純採雄獸之腎壯禽髓之珠玑之英花草之精用化學法提鍊修合爲丸有水火相濟之功陰陽相生之妙性質王道功效甚速誠不可思議歷經歐美各醫學博士推獎故與市井牟利牛溲馬勃者實有霄壤之別無論老年少年所患陰虛陽萎之症多年不愈速服此丸俟其藥性達到筋骨陽道鎔蒸丹田陰陽鼓鑄琴瑟調和復能壯筋骨補氣血添精錮髓返老還童如常服此劑雖近夕陽從公精神不倦不愧扶陽之秘寶補身之良藥也。主治先天不足後天耗代。命門火衰水火不濟。色慾過度腰膝酸軟。下元虛弱夢遺滑精。年老氣弱陽萎不舉。情竇早開陽萎短小。交媾不能臨房畏縮。精竅不固交不耐久腎精衰敗交不受孕。氣血衰敗耳鳴目眩。手淫過甚精敗陽痿。白濁不禁精神恍惚。服法每服五丸每天早晚空肚用白開水送下價目每盒雙料每盒 新刊婦科聖藥 月圓丹專治婦女身體虛弱面黃肌瘦經水不調經來腹痛等症每盒現大洋貳元●外埠函購各藥一律另加郵費

西藏青果

本堂不惜巨資特由西藏運來青果其味清淡其性溫和專能化痰清熱除胃火能止咽喉疼痛口乾舌燥等症服之立能生津止渴降火滋陰清肺熱安心神寬胸利氣平喘消痰可稱獨步將青果或用開水沖飲代茶與甜井無異故常服此果有百益而無一弊●大合銀幣 中合銀幣 各寶號如願代理經售酬勞格外從豐奉天辦香盧藥房啓

奉天省城內金銀庫胡同省長公署東首崔氏辦香盧藥房獨家出售

上海 人壽醫藥室 餘年氏 秘製

珍珠鏡面散

沈製洋脂珠粉鏡面散專治男女老幼面上雀斑粉刺烟容酒刺紅瘰白點等類雙料每瓶現洋元角單料每瓶現洋兩角半

沈製生髮膠

男女老幼脫髮禿頂包可重生新髮黃髮自能轉烏黑大瓶現洋五角小瓶兩角半

美國威爾 奶香白玉粉 勃醫生製

閨閣女界可代粉用滿面芬香每包壹角

上海寶雞製藥公司 湯森氏 最新發明美容奇藥

生毛髮藥水

此藥效神奇能使髮生速凡產後病後血枯髮脫禿頂之及去眉髮可擦之均生黑亮天然且破之奇也每瓶現大洋壹元每打拾元

專治雀斑 愈斑光面水

此藥專治面部雀斑汗斑及一切面斑經擦有神效之斑即可退去面光如美人鏡家之要藥每瓶現洋壹元

專治酒刺面皰藥水

此藥專治面皰粉刺酒刺赤鼻風刺等症擦之即見效再者擦過面皰即愈消跡減痕每瓶現大洋壹元

美容奇藥皮膚白色素

此藥能令肌膚潔白細膩專治男女老幼面上諸般不美之症擦此立見效散奇功無妙神比每瓶現大洋壹元

白色補丸

補腎壯陽　少年早婚　房勞過度　夜夢滑精　手淫早洩　陽痿不舉　甚有奇效

凱輯士大醫生白色補丸　主治
男女老幼　血枯氣衰　面黃萎腴　肢軀軟
弱一胃不消化　咳嗽氣喘　陰萎陽萎　操
勞過度　胸背刺痛　以致形容憔悴　精神
痿靡　忑忑驚悸　手足冰冷
唇耳失紅　腰部痛酸　頭
暈目肢　膀胱受濕　精寒腎
冷　四肢痿痺　麻木不仁
少年早婚　以及婦女體弱白
淫白帶　經血不調　手足浮
腫　經滯經閉　或者先天不
足　幼而失調　一切百痨內
傷　均當速服　凱輯士大醫
生白色補丸　最能使抱患諸
君同發壽域也　凱輯士大醫
生白色補丸揀選有功上等神
效藥料提取藥精亳無雜質以
化學製成潔白糖衣扁丸其性溫知和而不猛
效力宏富而不燥四季咸宜寰宇各國諸大名
醫均證明此丸療治以上各症實有特効

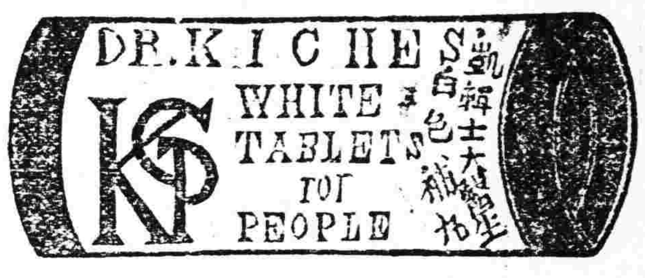

代理處

北京各大藥房均有經售　天津各大藥房均有經售　通州公順成　營口萬順長　營口義和成　綏中縣東增堂　義縣大號　錦縣福金生　書山樂安大藥房　秦王島永熾昌　山海關公和軒　烟台福興堂　興城德興昌　旅順仙之堂　旅順大德堂　金州吉義藥局　瓦房店天和盛　呼蘭河天和堂

海林站會榮福　奉天日站恒濟堂　奉天北市場恒濟堂　奉天中西大藥房　奉天和勝泉　奉天裕慶德　奉天大吉祥　奉天萬生堂　奉天同利生　吉林瑞發軒　吉林育生遠　吉林穎義堂　吉林天益堂　吉林世德堂　吉林下九台世德堂　長春世一堂　長春天和堂　長春城裏同德堂

長春天育堂　洮南縣德慶仁　長春中西藥房　三馬路德厚興　雞冠山德泰增　郭家店義合長　雙城堡世昌增　雙城縣世一堂　窯台大同仁　阿城縣世昌永　江省泰華西藥商行　一面坡德和鈺　昂昂溪育升瑞　安達站萬春堂　公主嶺德泰祥　滿州里德茂盛　呼蘭縣錦和彩　呼蘭縣復合堂

公主嶺三合公　四平街大德堂　開原德祥厚　遼陽義和堂　營口中西大藥房　營口義興成記　營口洪春義　營口天和堂　千金寨德泰興　梨樹縣大德堂　本溪縣春和盛　安東大生東　安東福興堂　鳳凰城大德生　蓋平盛春義　大石橋聚和祥　海城德增福　大連西崗廣生堂　大連西崗天和藥房

大連華泰藥房　大連華西藥房　烏兒墨盛發軒　橫道河子天合堂　熊岳城新泰興　范家屯德慶和　溝帮子廣生堂　錦縣福陞永　吉林寶升堂　樺甸縣大益堂　綏化縣和發福　綏化縣聚福西　富克錦永生藥房　富克錦廣和發　加木斯大德堂　通河縣同發興　西集廠同發德　西集廠百工藥店　甜草崗新來春　灤縣萬泰成

巴彥縣同發成　巴彥縣信記書局　海倫縣大豐恒　海倫縣久達長　拜泉華昌照相館　拜泉英美烟公司　望奎務新藥房　蘭西中西藥房　豐樂鎮通聚成　大來縣倫生藥房　海拉爾洪順堂　寧安縣永生堂　寧安縣振興堂　寧安縣寶生堂　鐵嶺福合盛　八面城德慶同　遼陽德慶會　奉天歐美西號　雙城堡永德堂　大窪和文德

無處購買請將欵寄至駐華總發行所哈爾濱道外泰華西藥商行立即奉上不誤價目每瓶大洋一元五角每打十五元

赤玉牌葡萄酒

赤玉葡萄酒係特別釀造之藥酒美味滋養各臻其妙今爲全國葯局暨一般家庭必備唯一之補品均蒙賜顧服用無任榮幸。

五淋白濁一瓶斷根
哈郎淋濁丸

各埠大藥房均有代售就近採買爲幸

○凡淋症者不獨自己受異常痛苦、其毒感染妻妾、以貽禍子孫、實由男子不慎之咎、可不戒乎、○世人欲根治五淋白濁一切惡症、以享受家庭之樂事、則宜速服哈郎淋濁丸、該藥係德國哈郎博士之祕方環球無二之奇劑、其殺菌力異常猛烈、一入腹中、則因化學作用以殲滅毒菌、効力如神、凡急性淋症之尿溺澁滯膿汁漏泄者固無俟論、即雖慢性頑症之久經歲月者、大約服用大瓶一箇則可全治更欲其速治者除服用該藥外宜用哈郎洗淋水洗滌尿道、以此兩藥、內外調治、則雖極難之症大約三日已覺輕快一星期則可全治世之患淋症者、盍速用此良藥、以免其痛苦近日坊間類似藥多、魚目相混顧客認眞注目哈郎淋濁丸字樣及骨牌商標是可特此聲明

藥價　哈郎淋濁丸　大瓶兩元　中瓶一元二角　小瓶大洋六角
哈郎洗淋水　大瓶一元五角　小瓶七角五分

總批發處　大連市山縣通九十一番地　順和公司

精血素藥片是藥界極大的明星！

中國總經售處哈爾濱道外大昌隆商店藥品部

北京內務部許可特給証書中西各大醫學博士嘉講均助贊詞

猛虎能傷人。人可不入深山。能免其害。惟病魔是無形中出現。人一時防備不到。就要受他的大害。自嚴華大醫士處方。宛秀峰醫士監製的精血素藥片出現地球在上。專與一般病魔。沖鋒對壘。殺的病魔逃匿不敢出現。雖然如此仍恐同胞們有不知道精血素藥片的能力。今在報紙上傳告一知。如有以上病症纏身速購精血素藥片。以爲護身之利器也。在强精補血的藥中。得讓精血素藥片立第一步了。

▲主治　先天不足。後天虧損。幼年早婚。房勞過度。腎病陰虧。陽萎不舉。學不堅久。夢遺滑精。見色流精。不能種子。精冷精稀。腰酸腿重。腦力疲乏。精神衰弱。頭目暈眩。飲食無味。男婦老幼。氣血双虧。按法服用。均有特效。

各省城鎮。全有代理。如無處購買函寄濱江大昌隆藥品部立即寄藥郵票代價十元以下不折不扣十元以上九五扣核洋

定價　大盒現洋二元四毛　小盒現洋一元六毛　打現洋　大二十四元　小十六元　量數　大瓶八　小瓶四　十片　說明書函索即寄

中華各省代理店

▲哈濱道外
五道街世一堂　六道街中西藥房　頭二道街永德堂　七道街廣濟藥房　九道街寶球藥房　南頭道街大成永　君六道街衛生藥房　十一道街東華藥房　八道街國貨代售店　番芳里寶泰號

▲哈濱道裡
十道街德興東　石頭道街永發祥　十道街德興昌　吉林永興發　長春大成永　雙城萬興恒　雙城復興東　阿什河信昌隆　一面坡全順和　烏吉密河義順通　石頭河子三興順　寧安永順德　寧安慶祥堂　富錦大德盛　肇州天亨久

海林站義順祥　穆稜縣雙合福　馬橋河雙合東　綏芬河協成仁　同賓縣聚發合　通河縣泰興長　富錦福興號　富錦德義永　大黑河廣興發　黑龍江天和鴻　滿洲里萬茂盛　安達站天豐鉦　拜泉大昌久　拜泉魁升東　甜草崗福源成

綏化瑞資生　綏化協興德　呼蘭河義和盛　呼南河慶豐久　巴彥信記書局　望奎天彩　撫寧和合記　樂亭源生利　遷安東發紙局　安徽太來功　德州福聚和　上海英界大昌隆　蘭西世興隆　豐樂鎮興隆泉　青德廣盛達

青岡天益公　發東瑞興長　克山縣明達興　三道鎮永茂盛　昂昂溪榮發厚

▲奉天
小西關大生藥房　小西關永年藥房　小西門內同慶長　小西門內義和成　鐘樓南五洲藥房　鐘樓南永年藥房　鐘樓南大吉祥　中街向豐元　中街成泰皮廠　新民縣和大藥房　溝帮子大德堂　錦縣良濟藥房　鐵嶺永新久　遼陽福慶長　公主嶺四合盛　洮南縣洪興乾　南山城子口升恒　安東縣博愛醫院　營口恒遠長　營口拯民社　濟南新記　煙台三聚盛　天津怡聚成　北京義和順　北京萬生成　北京同慶藥房　北京洸和姓隆　廣東信華號　杭州裕新　南京和生久　漢口冠發和　張家口天祥玉　太原宇東號　開封天恩長　唐山久成祥　昌黎縣鴻記公司　昌黎縣和順成

兒童文藝

說曠課之害

吾人於少時。必須立終身之大本。大本爲何。則讀書是也。旣入校矣。每日必竭力以求學業。對於功課。不可少有曠廢。蓋學校之功課。乃共同之教授。非一人所自習者也。師長之所講者。當時不聞。其後即不易聞。從前之所未聞也。不聞即不知。不知何由明。及考試時。不免落他人後矣。曠課之害。小則有誤一月一年之課業。大則累及終身。雖後悔亦晚矣。故吾人於少時。必免曠課之害。斯爲得矣。

奉天省立第二小學高八級女生張桂英

守法律說

人性之賢愚不一。而良莠因之亦異。苟無以一範圍爲標準。勢必各行其是。故凡衆人相結之團體。必預立規則以約束之。夫國家之法律。亦即規則之意云耳。法律者安良善之生業遏強暴之邪心。效用之大。無倫類已。設國家無法律。則強陵弱衆暴寡。人皆將自危。又何能父子相親。夫婦相對。安居而樂業哉。蓋法律之職務。一則約束人民。以循分。一則保護人民。以安寧。吾人旣受法律保護之益。而於守法律之義務。安可忽乎。

下九台工程處道爾敦制試驗學院高小生郝舉

郭巨論

郭巨爲母埋子。形似孝。而心則忍也。世安有忍其心而尙爲純孝者乎。父子之親。天性也。順承其志。孝道也。違母志而暗棄其子。旣傷天性之親。又逆慈母之心。害孝道。千慮舉。誠大惡而爲孝之賊也。孟子曰。不孝有三。無後爲大。設有人焉。母餓且死。而殺子採以奉之。濟目前一時之急。絕身後萬世之享。豈其母之心哉。旣非母心。安可謂孝也。予以爲巨之非。巨自知之。不得他人攻之也。故其始則東兒掘土。繼則負兒而歸。終則僞以天憐得金而安兒襁褓矣。後之愚夫愚婦。味而不察。效尤而誤者不知凡幾。故吾以巨爲孝之賊也。

下九台工程處道爾敦制試驗學院高小生郝舉

科學

自科學昌明。而機械乃發達。蓋科學與機械有殊別之關係也。故欲製機械。必先有科學知識。不然豈人誥馬。非特徒勞。且殆有害焉。當今之時。凡有動作。多用機械。若行車。若軍事。以及種種之引重致遠。無不資之以獲利。願機械之研求。豈容忽哉。

下九台工程處道爾敦制試驗學院高小生苗慶禔

小說

哀情小說 桂鵑小史（鐵嶺黃子元）

冷淡天涯。淒涼客邸。風塵勞碌。盡是蝸牛角上爭雄。世態炎波。無非蝴蝶夢中鬬志。一年秋老。正征人寂寞之時。枝上鵑聲。觸遊子思鄉之感。憶及故鄉舊事。愈增心境纏愁。思彼深閨獨守。只望夫子功名。嬌面瘦殘。可憐佳人紅粉。具致天涯蕩子。不解少婦多愁。地隅狂郎。徒戀牆花有意。以致白髮終堂。紅裝辭世。此存薄倖男兒。寥寥一身。事後追悔。惟有錐心長嘆。哀情遺恨。良可傷哉。故錄之簡端。藉儆塊諸。或亦有情子之所樂聞也。恨余不學無文。言離達意。未免貽譏大雅之譏耳。

銀州李雨琴字鏞如。家道小康。天資頴慧。性倜儻而不羈。童年工詩文。日以筆墨琴書爲樂。春花秋月。催送年華。雨琴年已弱冠。堂上椿萱爲之議婚屢矣。皆低昂未就。適鄰家李姓女名桂鵑者。眉寫春山。眼含秋水。風姿俊美。不啻趙燕臨風也。待字閨中。已及瓜期。憐才憐貌。兩家傾心。遂託月老爲媒。卜秦晉之好焉。管弦樂奏。鑼鼓聲宣。喜氣洋洋。高朋滿座。芙蓉帳裡。書閣樓中。雨琴得合巹之歡。桂鵑有東牀之獲。一個是文章魁首。一個是仕女班頭。從此女貌郎才。永爲並蒂之花。淑女奇男。共結同心之侶。眞是佳人才子。匹配相當。亦天心之有意爲之撮合也。雨琴新婚方穩。忽椿枝凋謝。竟成曙後星孤。門庭冷落。親友漸稀。操持家務。惟母徐氏耳。鵑謂夫曰。君十年伏案。黃卷青燈。受盡螢窗雪夜之苦。理應磊磊落落。作出一番事業。豈可終老林泉。與物浮沈。不求前途之發展乎。琴曰。余豈無志。惟念諸世態炎涼。人心險惡。蹈跡他鄉。依人作後。非所欲也。鵑正言曰。爲丈夫者。志在四方。豈可戀閨房之情慾。畏世路之荊棘。而老死牖下乎。琴聞而動色。志遂決。適燕都訪友。召以千里鱗鴻。聘有相當位置。乃收拾行裝。辭別高堂。臨行母囑曰。汝一身在外。千里孤蓬。萬不可惹風月之索。涉煙花之境。宜求光前裕後。忽致敗德隳聲。庶不負汝父之遺志也。雨琴跪曰。母言當銘心腹。兒豈敢忘。望勿以不孝爲念也。鵑亦曰。君此去前途自重。宜練達人情世道。休以妾爲念。致誤遠大前途。即是愛妾本心。惟求常示魚鴻耳。言畢。兩行珠淚濕透羅巾矣。雨琴亦。淚眼相對。依依而別。旅亭柳色。觸目添愁。從此關山迢遞。雲天阻隔。人各一方矣。鵑容幃獨守。冷落何如。晨昏定省。勤操家務。每思夫君在外。封侯有望。振起家聲。妾可分榮。遂謝卻鉛華。自加儆戒。並時致書海角安慰勉勵之。除相思切骨外亦無他苦焉。（未完）

筆記

文藝叢考再編（續）（陶明濬）

文所自起

事物之理。有所求每苦於不易得。付之無心。則不期而相遭矣。即如求神仙而論。秦皇漢武。其用心之切。用力之勤。可謂至矣。而徐福之船。萬古不回。武利文成。終於東誠。天下豈有神仙哉。而安期偓佺之屬。固自若也。求之而得。則信其有。求之而不得。則斥其無。是有無以己心爲斷。初不合於事理之正也。文亦猶是。以之爲活名窃譽之具。用心先誤。王隱珠匿。豈珠王之罪哉。勿亦不善求者之過也。今人不揣其本。而齊其末。不先廣其學識。益其聞見。而先從事於文。如庖丁不具酒肴。而侈言煎熬燔炙之能。此畫餅以充飢者也。如醫師不審百藥。而徒誇張其切脈視病之效。此以導引欺人者也。安得耐久。安能除疾乎。此雖口論極其分明。筆辯極其扶疏。深湖而博雅。博大而洪通。問其所爲何事。所具何理。曰爲觀美而已。爲聲聞而已。吾以爲天下酒食聲色。猶賢於此等空文。一字不堪煮。而長夜空嚼醬也。近世以儒爲詬病。以文爲兒戲。未始非吾儕空疏迂謬。有以釀成者也。六經百氏之言。各有其所以言。亦當言而後言。故其出之也。自然後世文人不能自樹一義。勢必揣摩形式。竊古人之有。以掩蓋己之無。顚倒古人之成說。以引爲己之能事。所謂飾貌以矯類者。失形。謂詞以務似者失情。尙不誣也。在昔三代之隆。禮樂明備。所謂大樂與天地同和。大禮與天地同節。誠哉得其和得其節也。後世公孫述帝蜀。未嘗不矜矜於鹵簿官儀。江東之吳老翁蕭衍。尊事衣冠禮樂。中原士大夫望之。以爲正朔所在。而一則以井蛙見誚。死於洞胸。一則困餓台城。苟荷案蜜。作僞之害。甚於直情徑行者。天下萬古之人。豈可欺乎哉。眼看人噴。而復牽經引禮。此蓋逢其怒耳。安得有自然之化。文人不先乎學。而曉曉然欲以文鳴於世。縱使世無一卷。我有百篇。人無一字。我有萬言。亦不過拉雜摧燒。或覆瓿障車而已。豈有幸哉。

創作

立春底感傷（雨天）

『律回歲晚冰霜少。

春到人間草木知。

便覺眼前生意滿。

東風吹水綠參差。』

我口裡在無意識地狂吟着。似這般流水的韶光。一刻不停地前進。一刹那間。又是冬盡春迴。來到立春時節。陽春漸暖草木萌。宇宙中一切景物。都含着生意。和煦底春風。一陣陣輕徐而流蕩的吹來。拂在人們底面上。倍覺暢爽而美妙。可愛底春光喲！普遍了這大千世界。爭名奪利底人們。都怡然無愧地領受了。久被摧殘底我。當茲春光明媚之時。也感覺着一些光明。同時又聯想到煩悶和悲哀。無端往事。又湧上心頭。腦海裏澎湃的情緒。如電影般地一幕幕映了出來。

昨夜失眠。今朝困倦。久經波折底心。很想得一些安慰。才起做罷。獨自呆坐在辦公室裏一篇沙發上。精神頹心志騷紊亂。亂般的思緒。縈繞着泛想着。從沒有片刻息止。我這時脆弱底心靈。正奏着起伏不定。悲樂無常的調子。唉！『春光容照我。我負春光多。撫景追往事。臨風發浩歎』。不禁黯然魂消。淒然淚下。

光陰是流通的水。人生是水上的波。過去底陳迹。宛如一片殘花。未來底前途。更在泛無邊際。不可捉摸的實在。人們從搖籃裏到坟墓裏。糢糢糊糊。了此一生。什麼叫快樂？什麼叫幸福？名利！妻子！不過都是些夢遊幻想罷了。（未完）

匪窟十週記（四）

這個計劃方才開始。歐戰發生。于是外國的人員都陸續被召回國服務去了。此後這牧場及一切的貴重的機器物件。不得不交給華人經理。但是那些華人既無使用機器的知識。又不能盡責任。把這種事業的遠大目的置之腦後。只爲私利是圖。不數年後。一切機械不是遺失。即是毀壞。這些農村也就滿目荊棘。荒廢殆盡。直到戰後人人也不願入股了。這牧場以前的經理。巴爾先生。向來嗜好文事。後來他就從事斯道。就成了一個詩家兼小說家。他的最近出版書中。有一本B.M.A.G

▲巴爾木來華　只有巴爾木對于這個事業的興味。仍未減少。巴爾木是美國紐約的卜拉丁堡人。一千九百十一年畢業于哈佛大學。當年來華。在保定省立師範學校當教師。將到數月。中國革命事起。他去職後。在鹽務署內得一很好的位置。後來他在滿洲居了多年。就在鹽務上辦事。此後他的信仰在滿洲中國官場中很好了。

當歐戰將要告終時。美國因鑒于東亞的局勢。遂決定加入在西北利亞及滿洲的國際聯軍。當時須徵求幾個能通該地的語言。及對于該地的情形明瞭的美國人。隨同前往。於是巴爾木首先被任。鹽務的事也辭了。那時大佐史帝芬。爲國際聯軍工業局局長。巴爾木助理一切事務。一千九百二十年到一千九百二十一年。華北發生大旱災。巴爾木被任爲美國紅十字會顧問委員會會計員。兼華洋義賑會事務及交通主任。這兩件事完後。紅十字會又撥給美金兩萬五千元。委派他辦理賑助滿洲俄國難民事。這時也就得到美國後備軍少佐的頭銜。

▲牧場的恢復　紅十字會的事務完畢以後。巴爾木鑒于中國連年災患。想將以前的東北牧場開拓出來。作爲難民的安身之所。再漸漸可以將滿洲其他肥沃的鹽池開墾出來。使中國內地人烟稠密的地方的人民。都可以前去殖民。巴爾木抱這種慈善目的所以一千九百二十三年就購得這個牧場。以後他就專心進行這種事業。又經中國政府的允許。以後有相當的條件。擴充地皮。他把這牧場劃定佃地及住址。分給每家佃戶。第一年供給他們的糧食及種子。還幫助他們耕地。這樣可以省得他們用舊式的農具。既不適用。又費氣力。當然他們非常歡喜。若是收成好的時候。佃戶可以酌量納些租貨。或分給糧食。這些進款。仍然留作幫助後來的移民。還有勤苦的佃戶。在相當條件之下。可以給他們永久所有權的證據。

▲牧場的形勢　牧場總務處的房子。是以前建築的。房屋很多。都是一層的建築。內有兩長列的低屋。由地下甬道相連。專爲西人辦事處。後面是一座砲台。有厚土牆。全用厚鐵板圍着。頂上有鋸齒形的邊緣。此外還有八處建築。包括牧場的境界約二十四方英里。長六方英里。寬四方英里。其中有幾家俄國人。該地住民約男女老幼。對於我們。都很好。巴爾木的中國話說的很是流暢。態度又和藹。所以到處受他們的歡迎。巴爾木對於他們家中及農事的情形。知道很清楚。他立了兩個學校。開了一個藥房。以應他們的需要。那裡沒有醫生。所以巴爾木常常親自施診。我在那裡時。每日替他照藥房。他到是十分歡喜。

第三章

▲五間房匪耗　七月十九日夜深由五間房來些莊人。報告匪人來襲。五間房。是在這場中的一個大莊子。六禮拜以前匪已搶了一次。各家佃戶尙未恢復原狀。這次又來了。他們也不敢抵抗。因爲匪有七十二人。都是全副武裝的馬隊。這村中連婦人。小孩。共有四十人。還無槍械。所以不得不來同巴爾木求救。巴爾木爲人。只有人相求。無不極力幫助。所以當時就允許次日早晨前去援助他們。

這夜自五間房報信人去後。巴爾木全未睡着。五禮拜以前他才從北京他母親家裡回來。一切極煩事務亦都漸漸就緒。惟有土匪問題實在無法解決。心中晝夜不安。從前這牧場事業所以不能繼續進行。正是因爲這個原故。至于他的這種希望和計劃。如能完全實現。自然就與人民有莫大的利益。但是總要設法求官廳及軍人的幫助。先肅清土匪。七月二十日破曉。巴爾木即起。到他母親房裡。坐在床邊。報告五間房匪的消息。他向來並不肯拿這樣事來麻煩他母親。這次實是有求于她。想同她商量一個辦法。

▲軍隊不援助　巴爾木和他母親討論的結果。就是去請那駐紮的軍隊同去五間房。這些兵本來是本省剿匪司令派來保護這牧場的。他們竟拒絕巴爾木的要求。並說他們只是保護牧場總務處。不管別的地方有土匪。其實巴爾木對於他們的供給很多。如糧餉的要求。或駐紮的地址。但是他們毫不知對於這牧場以內的人民有應盡的責任。（未完）

奉天省城第二小學高級馬良驍繪

高五級 馬良驍 繪

別錄

課餘文藝（續）（東關四平街小學校高三級課餘文藝社）

▲紛擾的家庭（白話短篇哀情小說）（楊顯忱）

他灰心喪氣地。雙手捧給老娘。老娘又珍珠似的。轉賜她殘喘欲斃的。賢孝兒媳。兒媳勉強。掙脫起來。嘆了一口氣。從咽喉裏。轉出極弱而難聞的聲音。說道。我一點兒不餓。老娘請用罷。」說完。忽然倒在衾邊。左手推着倖倖。右手指着她老娘懷中。苦命的孩兒。

儒者心裡明白。便再擎起乾糧。狠虔誠的說。他是不能吃的。老娘請用罷。

老太太。這纔用她那縮向內方。帶皺紋的唇吻。𪘲了幾口。便放下了。這時儒者。反手抱過孩子。低聲唱他那傷心底調。去哄他由昏睡而入於睡鄉。好。好。寶寶的兒子。他忍着空腸。一心兒望的睡下了。忽然他妻說道。「來呀。」儒者急忙跑到近前。看時。早已昏過去了。他很悽愴的。附耳呼道。「醒來。醒來。夫人醒來。你還有白髮老娘。和黃口小兒呢。」這種聲浪。由她耳鼓。傳入知覺神經。便一點一點地。發出來和緩命令。去命那不自由的口眼。和鼻息。漸漸地會甦醒。這時老娘。已竟出外便旋去了。不在室內。

儒者急忙擠下板扉。擱在距離稍近的炕沿上。舖了破硬如鐵。患難相共底被褥。和草枕。用全力。將他底結髮夫人。抱在新搭的板子上。用方纔剛過鍋的溫水。與她洗了頭面。和手腳。然後找幾件。過冬過秋的破亂衣服。和鞋襪。套在她底身上。這纔拿了木梳。與她梳一梳髮。

這個時間。他妻。却又轉出和悠神情。視死如歸的一副面目來。發出狠從容而不迫切的語音。向他結髮底良人。說道。「我是已竟若和您分手長辭了。」我再不能與您共挽鹿車。乳姑不怠。竟使您與老母。先收我骨。我死在九泉。不能瞑目。還有一節。就是那不滿週月的苦命孩兒。無論如何。總要撫養成人。如繼續我們底綿嗣。」言罷。方欲看她今後割捨的那塊身上肉。却想起不見了老娘。儒者此時。也回頭顧盼。

忽聽窗外。奔騰砰湃。人馬喧鬨。當時由外面哭進二人。拖着一個奄奄氣息。頹然白髮的老嫗。儒者定睛一看。卻不是別人。正是方纔出去的老母。當即抱住大哭。同時又有一人。也撫胸而涕。並且伸手拉起儒者。儒者拭去血淚。看時。見其人。峨冠大帶。宦者裝束。乃是十年前。風雨對牀時。第一個莫逆良友。從者如堵。都潸然淚下。遂即喚醒老娘。而夫人亦復甦醒。驚喜者不外。

兩人各述情節。始知方纔老娘在外。禁不得冷風。強倒。恰巧他摯友富貴歸鄉。路過這座深山。適值老人。瑟縮斜依茅篷。纔就進來的。於是取出隨帶的。糕點和牛乳。去喚他們一家骨肉。然後取些皮棉衣服。與他們故人老小被好。便蜂擁似的。簇着他們。往長樂鄉園去了。

（此篇已完）

二月八日　舊十二月廿六日

月曜　戊辰　先勝　滿　畢宿

▲一白之人因思量過度以致陷於理面違乎實情之日南北乙吉▲二黑之人任性弄小策術易招失敗東南辛吉▲三碧之人今日不結之事不可企圖丙丁乙吉▲四綠之人凡事宜謀於長上聽長上之言不可獨斷之日巽乾壬吉▲五黃之人重複翻騰之事易招損須自重東南辛吉▲六白之人穩健以進大吉輕薄事大凶巽辛壬吉▲七赤之人企圖之事雖小漸可以成大巽壬辛吉▲八白之人雖勞多而功少爲後日計應自勵東南北吉▲九紫之人苦盡甘來諸般順利之日乾乙丁吉

招生 滿鐵 熊岳城農業學校

資格　預科　中國高級小學校卒業者

選送期　預科　由各縣選送陽曆三月十日以前

報名處　預科　在各縣公署及教育公所

特典　學費概免每月補助金三元休暇往復給半票

◎注意　欲詳悉入學須知看陽曆一月十日奉天公報

夜課招生

日語·英語·俄語·各科（初等）希望者快來報名 每夜六時半開課

奉天富士町拾壹番地　奉天高等夜學校

奉榆鐵路局通告

爲通告事查本路全綫照常通車業經布告在案惟自軍興以來沿綫水塔多被損壞又本路機車較少近來亦多毀壞故列車行駛鐘點不免因之延誤現已飭令工務處會同機務處趕將損壞水塔及機車尅期修復不日即可竣工嗣後行駛列車依照原定鐘點不至再有遲誤在未經修復以前本路行車或偶有誤點情事望各行旅客商幸勿誤會實爲至要特此通告俾便週知

奉榆鐵路局通告

爲通告事本年一月二十九日奉上將軍令開委曾廣勷接充奉榆路局局長等因奉此本局長遵於二月一日到局視事除呈報外特此通告

關東參茸店開募廣告

敬啟者鄙人爲發揚東省土產起見特聯絡各界同志在奉天西華門外開設關東參茸店凡店內所售之老山人參以及各種參梅花鹿茸以及各種馬茸均遣人親赴長白撫松安圖臨江等處苦心搜集以供南北遠近顧客之購用他如參精參鬚鹿筋熊膽虎骨酒鹿胎膏以及最優高麗紅參頂上大西洋參等亦無不聘請他有經驗之技師精研細製以挽參茸界之頹風而啓參茸界之光敝人素抱有改良社會掃出虛僞之宿願今身體商界絕不能如奸商狡詐以自欺欺人而負初衷如蒙各界人士光臨購買方知言之不謬也

本店主人謹啓　中國電話一六三九號

奉天小西關大街洪興源絲房廣告

敬啟者敝號向設小西關大街中央路北久已馳名茲爲擴充營業起見特將樓房重新建築開張以來揀辦綢緞布疋洋貨雜貨一概俱全並做各界時式衣服定期不悞以及代理各種綿粉各種白糖且士寶公司凡士林製造化粧品一概批發暨專門經理

俄商資耶司　毯莊眞正俄國新花毛毯光色鮮明經久不變向蒙各界贊許今又運到毛毯呢絨哈拉毛布種類繁多不及細載批發零售價目從廉恐未週知特此佈告

樓上日長電話一八八九番　樓下中國電話一三三六號

本號主人謹啓

招生廣告

一、宗旨　本大學設立在奉天專收中日兩國子弟以教授最新高等之醫學爲宗旨

一、入學資格　豫科及專門部以中學畢業兼通曉日本語者或有同等學力者方爲合格豫備科以中學畢業或有同等學力者卽未通曉日本語亦爲合格

一、報名期　三月二十日爲止

一、試驗場　奉天本大學豫科、吉林、北京滿鐵公所、天津同文書院、濟南總領事館、

一、考期　自三月二十九日至四月一日

一、報名處　奉天日本火車站東邊滿洲醫科大學

招聘廣告

逕啓者敝行爲普及同胞利益均沾起見現擬在東省各縣添設籌備分處凡屬殷實商號或地方各團體各會各機關均可兼辦優給薪金車馬應酬等費開辦時擇優委任職員或改設分行該各分處除准逐時派委籌備員外並有代收股欵權利各界同寅得此良機幸勿自誤祈速向本行第二課接洽可也

籌備東北農林銀行事宜處長趙恩銘謹啓函索章程遂時奉上

地址奉天大西關電話一〇一七

電報掛號二四五〇

中東話號 日本

啟新 唐山馬牌洋灰

歷經泰西各先進國專門化驗化驗及格發給證書並經全國鐵路各船塢廠碼頭等重要工程以及津沽各局部公用各洋年無不交口稱讚足見本公司灰成色優美[illegible]西本公司並造各種花磚大小舖地方磚缸磚各色房頂瓦脊瓦洋灰溝管電桿等等貨品繁多不及備載如蒙賜顧請到本所或各埠分銷處接洽無任歡迎

奉天小西關大什字街北路東 啟新洋灰東部總批發所啓

證明美育賓確有特效

美育賓聖藥發行以來治愈腎虧陽萎之人不可勝述疊接到服者之謝函並各大醫生之證明書不下數千封陳列敝行歡迎參觀今將最近南京羊市橋崔仲彬大醫生來函如下

信昌藥行經理先生大鑒敬啓者 貴行所經售之美國新出品美育賓一藥誠爲補腎壯陽滋補第一聖藥非僅性質和平而且功效偉大非普通補藥可同日語也鄙來對於補腎壯陽新藥頗多如育亨賓賜保命腺製劑等均素爲各大醫生採用雖有口皆碑然惜未能確得其美滿效果鄙人近用美育賓醫治兩患者均皆藥到病除誠超乎他藥之上用特公佈凡患有腎虧陽萎房事無能腰背痠痛夢遺早洩神經衰弱食慾不振夜不安眠先天不足後天失調等症均可向各大藥房購服包可立愈方知言之不謬也今將治癒病者之

南京羊市橋十三號

留美醫學博士崔仲彬

訴病狀及經過詳例於後以爲保證(一)病者年二十二歲完婚後未及一載忽覺腰背痠痛健忘溺事畏勞後就醫治癒今年春間忽發遺精之症暫暫陽物萎縮房事無能雖經醫治均未見效於前月來本診所診治身體異常衰弱健忘精神疲勞每日早晨遺精一次鄙人遂多方醫治亦未得收大效後見報載有美育賓補腎新藥遂購與試服計未及一星期患者復來覆診據云服藥第三日即見功效惟精神尚覺衰弱後命其購服半打現各症均已消失體質非常强壯該藥效力誠日今補腎壯陽第一靈藥也(二)病者五十六歲主訴勞碌過度少年時未曾保衞身體以致近年來時交冬令即覺四肢畏寒不任過勞之事於上月二號來本診所請求平時調理之方鄙人當時代伊檢查身體乃係由於腎虧遂以美育賓介紹據云兩瓶服完各症已去大半甚謝非常此非鄙人之學識乃美育賓之所賜也鄙人不敢自私故特奉函述其效力藉以保證俾患腎虧者有所問津也敬頌

台安 醫學博士崔仲彬啓

美育賓每瓶一元八角半打九元各大藥房均有出售

總發行上海江西路五十一號 信昌藥行 東省總經理哈爾濱八道街 何子範

緊要聲明眞正老人人樂仙膏謹防假冒

双童商標

老人人樂仙膏 專貼內外兩科 貼何病用何藥 引引病出外

本堂仙膏發行數百年以來各省城鎮主顧之歡迎無算又有謝函數萬件證書此膏專貼婦女經血不調赤白帶下腰痛久不生產之識赶前錯後行經凝滯子宮寒冷身上各症百病百效乾血勞症閉經不見原價一半勿失信用限定價大洋一元中貼二元大貼六元上貼一元五角奉票五角本堂郵寄外埠函購將款匯至施舍分文不取

劉氏金丹

此丹治男女老少咳嗽痰喘五勞七傷風咳吐痰血腎寒夢遺吐精腰痛肚痛氣滑虛

身弱服此聖藥功效神速

定價大洋一付一角一盒十付八毛

婦女帶藥女金丹

婦女白帶 主治 ●行經錯後 ●肚腹疼痛 ●子宮寒冷 ●胸服小食 ●久不生產 ●婦人經閉 ●經血不調 ●白帶肚痛 ●行經往前 ●內毒小產

每盒定價大洋一元

奉天大吉祥 昂昂站榮發厚 四平街源升東 明水縣王金生 安達站吉盛隆 安東縣大生東 楡樹縣永興堂 五常縣同義成 義縣同和魁 青堆子鎮順永 大黑河永順彩

同賓縣振升 五井子興源 長春三世順成 大連華西藥房 阿城縣世昌永 楡樹縣泰發永 五常縣會友錢 一邊領福和盛 拜泉縣双發成 興鎮魁升東 樂隆同聚成

恒開源廣和德 長春縣新華齋 双城堡富德東 甜草崗長順德 吉林省泰西 海倫縣新記藥房 通河縣永安藥房 西安縣興安商店 拉哈站華英藥房

長春泰和藥房 呼蘭河永茂興 黑龍江義信成 明水縣廣增和 黑龍江泰華西 寧安縣永生堂 肇倫縣公源會 綏化縣瑞寶隆 三道溝寧安和盛 北鎮縣德勝福

只此一家 並無二處

外埠購買不加郵費匯票不通郵票代價

哈爾濱道外正陽十四道街路正 老福壽堂總店發行

(濱江醫院化驗有效) 官准立案 遠近馳名 婦科珍寶出現

福壽商標

婦科聖藥 專貼痰寒白帶 紅綬子仙膏 善治經血不調

此膏專貼婦女經血不調，月經赶前錯後，赤白帶下，小便淋漓，崩漏不止，經行腹痛，氣色不正，腰腿痠痛，子宮寒冷，下部抽痛，久不孕育，屢患小產，經閉經枯，乾血勞症，面黃肌瘦，少食無眠，午後發燒，肺癆咳嗽，心跳心忙，無論如何難治之病，或經多醫不效者，將此仙膏貼肚臍一張，百病俱消，無病常貼此膏，舒筋活血，追風散寒，種子調經。可登壽域，誠聖藥也。如患血少經閉，或三五個月不見經血，一貼此膏，保管三日即將瘀寒淤血完全化下，多年病塊下淨無餘，定價大貼大洋四元，中貼大洋兩元，加料每貼大洋六元，現在均收半價，外埠函購，將款由郵局匯至哈爾濱道外交十五道街金先勃藥房，原班同件，匯兌不通處郵票代價亦可

福壽商標

婦女服用 善調婦女經血 調經養血丸 專理胎產各症

此丸保金勃先醫士家傳秘方，經驗救世，哈爾濱醫察總化驗證明特效，發給證書，以防假冒，此丸能調經養血，溫煖子宮，開瘀順氣，藥性和平，功效偉大，不燥不寒，四季可服，善治氣血虛弱，經脈不調，帶下崩漏，血色紫黑，腹中癥瘕，肚腹疼痛，四肢倦怠，經閉乾癆，不孕小產，心跳心忙，頭迷頭暈，蒸熱發熱，氣短咳嗽，以及婦女百病，無不藥到病除，大有起死回生之效，並能安胎催生，是乃婦女科中之第一聖藥也，凡婦女患病，無論輕重，早有新得，如能外貼紅綬子仙膏，內服調經養血丸，則百病若失，宿疾立除，氣血充足，精神倍長，身體康健，可得家庭中之樂趣也，調經養血丸定價一料現大洋四元半料兩元五毛，外埠函購不加郵費

紅綬子仙膏 調經養血丸 各埠代理處列下

長春五馬路中華藥房 綏中慶源長 吉林西關廣裕當 遼陽義和堂 金州志義藥房 遼灣永發祥 張家縣同昌魁 楡樹縣永興堂 富錦義泰慶 穆稜天成永

金家屯裕豐長 公主嶺三合公 安東中富街德順成 曾蘭店中華藥房 突泉同仁堂 新立屯萬興長 長春四馬路泰和藥房 盤山縣萬生慶 新民聯盟姻行 昌圖中西藥房

千金寨德泰興 新立屯德慶昌 四平街天德興 大連華泰藥房 三岔河志生遠 蓋平大中煤油公司 巴彥信記書局 訥河華美益 双城東亞藥房 海倫久逢長

● 穆稜富錦等處無歲購買函購將款由郵局匯至哈爾濱道外十五道街

金勃先藥房

資本金 一千萬圓

營業科目

一、海陸運輸及一切轉運業務
一、一般倉庫營業
一、代辦保證事項
一、包辦勞力
一、供給關於運輸之資金

本店 東京市新橋驛前

支店 大連市山縣通

分號 釜山 東京 橫濱 京都 大阪 敦賀 下關 門司 哈爾濱 京城 浦潮 大連 營口 奉天 鐵嶺 長春

運輸接日本處全國到處皆有

(運) 國際運送株式會社

阿斯豆嗎豆兒

喘息祛痰新藥

滿洲醫科大學藥物學教授醫學博士 久保田晴光先生發明

本品係滿洲醫科大學教授醫學博士久保田晴光氏先生多年研究之結果始究發明出此喘息聖藥應先治氣管支炎呼吸器疾患奏効如神堪稱卓越內服新治元劑也特依服用本劑一回發作頓挫病狀立即輕快拔氣恢復此尤本劑之特長點也本劑發賣以來已歷三年尤蒙中國各界多大之讚許接來謝函推積如山仰患者試服一回如不奏効甘願退錢賜購諸君祈直接來本製藥所購買爲荷

藥價

五〇瓦 金一圓
百瓦 金一圓八十錢
二百二十五瓦 金三圓五十錢
四百五十瓦 六圓

奉浪速通八番地

製造元 鶴原製藥所

中國到處藥店均有代售

鐵道 鑛山 諸工廠 機器 改良煖房 鍋爐 放熱器

奉天新市街浪速通三層大樓房

合名會社 藤田洋行

發電機 轉電機 消防用 工業用 農業用 水龍頭 金庫 磅秤

(1)

奉天德慶增藥局

神效補天丹

主治先天不足後天虧損諸虛百損五勞七傷脾腎兩虧飲食無味四肢困倦筋骨痠軟面黃肌瘦咳嗽喘填精補髓腎虧潮熱常出涼汗長腸種子煖丹田壯元陽滋補下元之神藥也每劑定價奉洋[illegible]元九角

虎骨延壽酒

主治遠年近日腰腿疼痛半身不隨口眼歪斜左癱右瘓手足麻木兼治婦人經脈不調乾血勞傷子宮寒冷久不受孕以及虛勞等症亦皆治之常服者有延年益壽長生不老之功每瓶半觔定價奉洋貳元

加味二仙丹

夫腸風下血者乃大便出血故也因臟腑積濕熱成毒風毒胃腸胃流熱氣血逆亂榮衛失調不能攝血歸原日久不愈氣下陷面色萎黃不思飲食無論前後遠年近日服之神效每丸價洋三角

烏鷄調經丸

主治婦女經脈不調赶前錯後或多或少或色淡如水黑成紫塊崩漏不止赤白帶下經前腹痛四肢無力以致經寒經閉滿腹積塊瘀阻不安子宮寒冷久不受孕患此症者服之無不神效每丸定價洋貳角

虎骨熊油膏

此膏善舒男婦之血中結風寒難換筋骨痛終痲痺疼痛化積聚堅男子腎虛寒腎痛氣手足癱木腰腿困痠無力婦女經閉子有寒冷久不孕有小兒乳食疳積蟲積偏墜等症此膏效驗甚速每張價洋八角

回陽化陰膏

此膏專貼陰疽之類如瘰癧鼠瘡流注核石疽乳巖失榮橫痃海底髮疽是皮色不變之惡核陰疽以及疔毒惡瘡魚口便毒等症皆能治之凡用此膏如瘡破者能撥毒生肌未破者內消而愈每兩洋四角

房氏安神丸

此藥原係敝東自已斟酌妥善家庭常備之聖藥其性溫和不寒[illegible]

奉天小北關白塔寺東 德慶增 具

中國電話二百九十二號

本號開設奉天小北關白塔寺東以上各藥東省各城鎮均有代理外埠函購郵費自備 中國電話二百九十二號

營業廣告

製革工廠藥料 製胰工廠藥品 染料工廠藥品 醫化學用藥品

草帽公司藥料 化粧工廠藥料 釀造工廠藥料 其他工業藥料

以上所述各工廠所用之藥材 批發零售不悞主顧 備蒙惠顧無任歡迎特此佈告

株式會社 乾卯商店 奉天出張所

奉天小西關大什字街北

電話中日長八一二一 九四番

本號專賣撫順各種塊煤與元煤煤質耐煉價亦克已中外馳名暢銷尤爲非他處煤棧所可同日語也倘承惠顧倍加歡迎

奉天小西邊門外 義昌號煤棧

電話日長七四五番

三井洋行

奉天大西關

清水式精米機

在東洋推米機的首創實在的能力很大着的著

亦竟在第三回東京發明品博覽會推米機十六種最能力比較試驗最高成績得着月桂冠的獎彰就實在是吾清水式的推米機啦

天下唯一清水式推米機滿蒙總代理
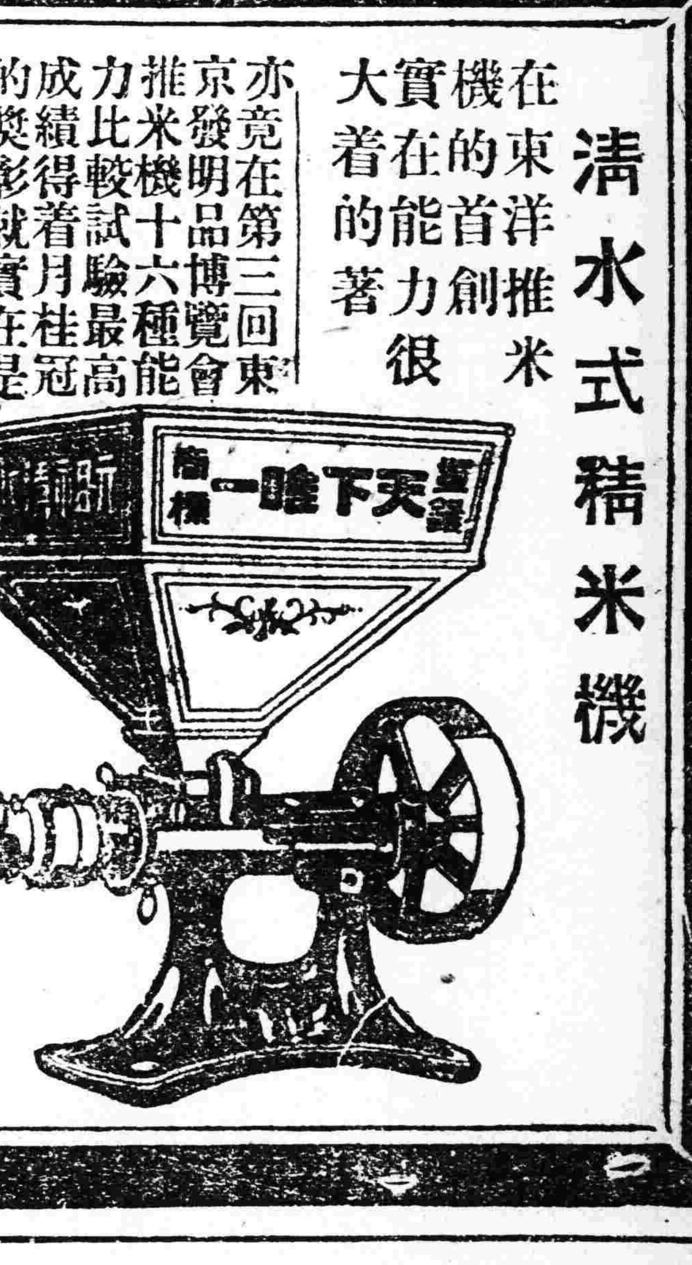
奉天新站三層大樓 合名會社 藤田洋行